民報

THE MIN PAU

登記證 內政部警字一五九九九號 中宣會中字九七九號

中華郵政特准掛號立券按照總包特別優益寄送之新聞紙

第一千四百卅八號

今日二張半售國幣三分四厘

館址上海山東路二百九十號

電話 營業部九三八一六 編輯部九一四六八

電報掛號三〇四六

定報價目 ▲國內每月洋一元三個月洋二元七角半年洋五元全年洋九元（日本朝鮮同）▲歐美各國每月洋三元七角郵費先惠 香港澳門每月洋二元郵票九五折算

廣告刊例 ▲特等新聞欄三行起碼每行洋九角▲乙種新聞欄四行起碼每日每行洋八角 頭等新聞每日每行封面及社評前每行洋一元 二等新聞四行起碼每日每行洋六角 ▲緊要分類每日每方寸洋一元二角 起碼每字每日每方寸洋二角

升學 就業 指導書

中小學升學及職業指導　喻鑑清等編　五角

旨在說明升學指導及職業指導之意義及功用，與其在中小學教育上之價值。全書根據教育部新頒實施升學指導及職業指導之步驟逐項詳細解釋。

小學升學就業指導　馬靜軒編　一角五分

指陳怎樣解決升學和就業的具體辦法，專備家長教師和六年級的小學生閱讀之用。文字淺顯生動，兒童亦能看懂。

青年擇業問題　教育部編　六角

書分兩篇：上篇略述職業之種類以及擇業與家庭，鄉土，個人之關係。下篇詳述業務內容與其所需之適應性，能俾青年學生與指導人員，均瞭然於各種職業之業務性質，年齡與性別之限制，所需之教育，以及錄用待遇，升進機會等。

職業指導之原則與實施　I. D. Cohen著 潘文安等譯　八角

職業指導　鄒恩潤編　三角

小學職業指導實施法　潘文安等著　一角五分

女子職業指導　潘文安等著　三角

職業指導與職工選擇　吳若強編譯　一角五分

職業問題之探討　鄭文漢編　四角五分

職業智能測驗法　鄒恩潤編　三角

全國職業學校概況　中華職業教育社編　七角

商務印書館

409

國債基金管理委員會還本付息通告

查玉萍鐵路公債中籤債票還本暨第四號息票付息均定於五月三十一日起由各地中央中國交通三銀行開始付款特此通告

李明郎緊要聲明

緣先父於本年陰曆二月十三日逝世生前共負債一千三百六十二元遺產祇有曹家渡永庭里十四號老虎灶一座估價三百元出盤與陳高明營業連同家中器具什物作價及兩妹聘金抵償債務每百元攤派得二十八元五角除欠另立憑據所有潘守仁君債權五百七十元承蒙顧念賓主之誼慨允拋棄存沒均感特此聲明

招商內河輪船總局啓事

本局因負債過鉅營運困難亟應設法善後爰定六月念五日在國營招商局召集股東會議解決一切自登報公告日起至六月廿五日止凡持有股票之各股東希即携同股票到黃浦灘福州路十七號國營招商局總務課登記後開會時携證蒞會倘逾期不爲登記及屆時不到會議者所有議定辦法作爲默認日後毋得異議特此聲明

王愛媛鑒

汝此次突然携孩私走並將家具搬移一空顯見早有存意想汝年輕志薄受人之愚自陷絕境即是家庭細故亦不應出此舉動茲特登報告限汝即日歸來不咎既往仍然和好如初或先派親友接談以表誠意倘若親友知其下落勸她早日歸來不勝感激臨時通信處西藏路東方飯店六百十二號　田表余啓

退受股聲明

今因前股東董伯翰董仲華無意營業自願央中將馬立師公興燭號（原股名董曾記）股份推併與原合股人陶星記陸德記爲業嗣後該店營業無論盈虧以及人欠欠人等均歸受股人負責概與退股人無涉除立退股據外特再登民新兩報聲明

退股人董伯翰 仲華　受股人陶星記 陸德記

陳懋宣律師證明同興樓推受盤聲明

同興樓推 同興樓熙記受

查本埠臨平路同興樓因停業清理業將店基生財等項全部推盤與同興樓熙號爲業以前同興樓之一切人欠欠人均歸出盤人自理與受盤人無涉嗣後同興樓熙號之營業盈虧亦不涉出盤人之事除訂立推受盤據分執外並委登報聲明等情據此合代登明如上　事務所浙江路四三〇號電話九二九一四號

楊清源 唐鳴時律師代表壽華堂爲承買熙華德路安雅里房地產緊要啓事

茲據上開當事人聲稱茲有陸姓所有坐落上邑二十三保一圖章字圩第五百四十二號陸明榮戶則田一畝六分一厘八毫全地址爲東至道契地南至熙華德路西至道契地北至西安路連同上蓋房屋（即熙華德路安雅里三五三，三五五，三五七，三五九號市房及同路三六一弄安雅里J字第二三，三五五，三五七號雙間石庫門一宅）連同街樓一開間又同路三六一弄一應建築物）擬一併價賣與做當事人茲爲慎重起見委請貴律師等代表登報公告如有對於上開房地產持有任何權利主張或異議者限於本月念七日以前向貴律師事務所提出之逾期雙方即將進行立契成交等情前來合爲代表公告如上　楊清源 唐鳴時律師事務所北京路一九〇號

虎標人丹

除煩解暑 醒腦提神 防痧辟疫 香口生津

夏令要藥　請多購備

中外各埠藥房及烟兌雜貨店均售

虎標永安堂滬行　甯波路五九一至五九五號（新新公司後面）

我的愛物 大前門

無上上品

CD-319

上海特別市黨部 上海市政府 爲追悼胡主席展堂先生會公祭通告

爲通告事案准上海市各界追悼公祭胡主席展堂先生籌備會函稱追悼會及公祭胡主席展堂先生地點現已決定在上海市商會舉行所有追悼及公祭日程排定如下

（一）二十五日上午十時舉行追悼會各機關各團體均須備函推派代表二人參加

（二）二十五日下午二時起舉行全市黨員公祭（由市黨部領導）

（三）二十六日上午十時起爲本市各機關公祭（由市政府領導）

（四）二十六日下午一時起爲各團體公祭（一時起商界由市商會領導・二時起工界由總工會領導三時起農界由市農會領導四時起其他各團體）

（五）二十七日上午十時起爲各學校公祭（由市教育會領導）

（六）二十七日下午二時起爲市民公祭（由市民聯合會領導市民可自由前往致祭行禮）

函請登報公告依照規定日程前往致祭等由前來爲特通告希本市各機關各團體各學校各級黨部及全體市民知照

（一）於追悼會時一律推派代表二人參加

（二）依照規定日程前往致祭（祭文自備）

（三）規定公祭日一律下半旗並停止娛樂宴會各工廠各輪船於上午十時施放汽笛以誌哀悼爲要特此通告

中華民國二十五年五月二十日

四明銀行

創辦 前清光緒三十四年開業

業務 儲蓄

辦理存款放款匯兌等業務置備保管箱保管各項貴重物件 儲蓄部辦理各種儲蓄存款並經營房地產建築住宅店面出租

地址

上海總行 北京路二百四十號 電話一五五〇三 一五五〇四 一五五〇五

上海南市分行 民國路八十四號 電話八一五〇八

上海西區支行 靜安寺路白克路轉角 電話三〇七九八

上海城內辦事處 方浜路八十五號 電話二三〇四九

南京分行 楊公井

下關辦事處 下關 電話二〇八四七

甯波分行 江北岸

漢口分行 特三區鄱陽街

其他國內重要各埠均有特約代理處

王良慶律師代表嚴沈氏警告嚴阿毛緊要啓事

茲據嚴沈氏委稱查氏夫嚴坤榮之堂弟嚴阿毛爲叔翁阿炳公之螟蛉子早年父母亡故由氏撫育成人並爲之聘娶嚴印氏爲妻另有其養父母喪葬費用及婚娶之費均由氏身代爲墊支詎知阿毛不務正業專事遊蕩將阿炳公所遺田地抵押殆盡復將其妻價賣故爲親族不齒此後即流落在外業經十數載不歸所有前被抵押田產已由氏身備款贖回一部份以供阿炳公塋嘗常年祭掃之需況在風聞阿毛在外又擬將氏手贖回田地秘密出售供其遊蕩殊屬非法用請代表登報警告制止出售並代聲明經過以免外界受愚等情前來合亟據代警告如上

錢源律師代表閘北交通路普愛坊住戶啓事

據普愛坊住戶代表周士堯等聲稱我等賃居普愛坊已歷年所坊內八十家均製作荳芽營生故業主設有自流井因井水冬溫夏冷適合造芽全恃自流井住戶賴以生存頃接業主通知以市公用局指房東帶收水費跡近營利有違設定章應予將井封閉等語全體聞而惶駭查房東帶收水費爲尚微據稱係平日用於井之修理油料等雜費實非違章營利住戶等亦斷難拒納今若被指違章封井改裝自來水則八十家經營荳芽居民勢將坐以待斃蓋自來水不但冬涼夏熱且不宜用於製芽而水費昂貴何堪負擔時機危迫一髮千鈞爰經公決除函請業主中和公司向公用局解釋收回成命並由住戶另呈願念民生予以救濟免封外特委貴律師代表登報申述前由籲請各界主持正義予以援助俾我普愛坊八十戶居戶得獲保全生命等語到所合代據情啓事如上敬祈各界公鑒　事務所法租界辣斐德路二八五弄四七號電話八一六三三

社評

國貨廠商之緊急關頭（愚）

國貨運動展覽會、在私貨充斥、蔓延長江流域之時、開幕於上海、參加之國貨廠商、達二百餘家之多、顯然是欲以國貨出品、築一堅固堡壘、以抵禦私貨之傾銷、故其勇氣、值得欽佩者也、

提倡國貨、勸用國貨、此聲歷數十年而未嘗少輟、然在繼續呼號之中、有時因廠商之不努力、或購買者之淡忘、而效力大減、有時因劇烈之刺激或環境之變化而效力大宏、因其時而緊張時而弛緩之故、國貨運動雖未中輟、亦未能持久有效、每有中途顚躓、功虧一簣之感、近四五年中、國家日處艱危之局、未有片時苟安、亦不容片時苟安、民族經濟之崩潰現象、日見其深刻、於是自力自給之國貨運動、亦歷四五年而未少衰、今日之國貨界出品、較諸前數年、確有顯著之進步、普通日用品、求諸國貨市肆、已勉能供給而不致匱乏、購買者亦多樂於購用、不可謂非較可滿意之事、

四五年來繼續不斷努力得到之效果、正望其前途發皇、而忽因私貨問題之嚴重、有遭受打擊之可能、蓋自國內經濟衰落、購買力日薄、消費者無不樂就比較價廉之市場、國貨界之所以能抬頭、正因其售價較外貨略見低廉、故能適合購買者之能力而樂於購買、試觀近年一般物價、無不下沉、在廠商當然感到困難、而借此推進生產事業、所得可償所失、去冬幣制改革、經濟較爲安定、物價或可乘此時期、略爲提高、使國貨廠商霑潤利益、並以鼓勵新事業之繼起、而私貨充斥之惡消息、竟使國貨廠商大感阻礙、私貨傾銷之影響、必將格外抑價、以迎合購買者之心理、國貨廠商當此關頭、唯有出而加緊國貨運動耳、吾人對於杜絕私貨、固望政府取締法嚴峻實施、一方面並願國貨廠商、爲民族經濟着想、爲自身自業着想、當以適合一般購買能力爲售價之標準、一勿味於大而斤斤於小、致爲人所乘、不必以道德之空言、責備購買者而無補於事實也、

中日國交應速謀澈底調整

雙方須由正當途徑開誠協議　以威脅報復相傾軋於事無裨
華北走私情勢待日提攜改善　主義相反任何組織不容活動
張外長昨在紀念週演講

中央社念五日南京電　外部念五日晨十時紀念週、張外長演講最近國際情勢、分析各國關係極爲詳盡、關於中日邦交、演述尤爲透澈、大意略謂、中國之於鄰國、願以最大之努力、輯睦邦交、乃勢所必然、而中日兩國間、以同種同族同文化之關係、亟應互相提攜、共謀發展、更不待言、乃自九一八以還、歷史上罕見之國際風雲、紛至沓來、致兩國國民間之感情、漸形疏遠、刺激愈多、而疑慮愈深、其情勢錯綜複雜、往往不能衡之以常規、兩國有識之士、莫不引爲深憂、而亟欲設法恢復兩國政府與人民間應有之情感、自日本廣田前外務大臣於六十八屆議會、創導對鄰國不侵略不威脅主義、年餘以來、雖其實施改善之計劃未見十分明確、實際上亦未收若何成效、而其維持和平之苦衷與努力、一般人士深爲了解、月前廣田大臣升任首相、駐華有田大使調任外相、日本對外政策、似未有根本變更、最近有田外相在第六十九屆議會揭櫫之策略、乃欲確保東亞之安定、以貢獻於世界之和平、由國際信義之確立、以增進人類之福祉、此不獨爲日本帝國之國策、亦爲我東亞人民共同之願望、中日兩國處於今日之情勢、若不速謀國交之澈底調整、不獨爲兩國本身之不利、即東亞和平亦將受其影響、故本人受任外交部長以來、即具有充分決心、主張由外交途徑、調整中日關係、日本對此主張、似具有同樣決心、惜乎調整之方法與調整之問題、兩方迄未進行具體討論、就中國方面言、任何問題、苟以增進兩國福利鞏固東亞和平爲目的者、均在設法調整之列、任何方法、苟以互惠平等互尊主權爲基礎者、均將認爲調整之良策、總之、所謂調整、以地言、不限一隅、以事言、不限一事、以時言非爲目前之苟安、而爲雙方萬世子孫謀永久之共同生存、中日間縱不幸而有嫌怨、則世上無百年不解之仇、其間自有恢復和好之道、而解仇修好、其責任在於今日雙方之具有遠大眼光與富有毅力之實際政治家、深望雙方負責當局、就大處遠處着想、各用最大之努力、樹立善意的諒解、祛除敵意的禍根、尤須相互明瞭其立場與困難、迅速經由正當途徑、開誠協議、若僅指陳空泛原則、互相評論、或以威脅報復之手段、互相傾軋、於事必無裨益、不若就互有利益之具體問題、從長計議、以謀適當而公平之解決、日本對外貿易之願望、非欲打開現代所謂經濟集團與經濟武裝而謀日本國民經濟之發展乎、日本既以發展自國國民經濟爲目的、則對於經濟上唇齒相依之中國、遇有可以推殘其經濟基礎之情勢、自必深感同情、而樂見此種情勢之改善、譬如現在中國北部因受大宗漏稅貨物輸入之影響、中外正當商人、無法從事貿易、致市場日漸衰落、而國庫之重大損失、猶其餘事、我國海關當局、雖已盡其全力防止私運、而阻礙橫生、未能收效、倘日本眞欲與中國提攜、則一轉念之間、一舉手之勞、此種情勢、立可改善、中國一部份地方受共匪之侵擾、日本常引爲關心之事、以近代國交之密切、一國安甯之變動、其影響每及於鄰國、是爲我人所深切了解者、故數年以來、中國政府已竭其全力、從事剿共、現大部份共匪、已告肅清、所餘殘匪、爲數無幾、中國自信此項殘匪、稍假時日、必可完全消滅、中國處於任何情形之下、決不能須臾放棄剿共政策、亦決不能容忍主義相反而欲以暴力推翻現有政體之任何組織、在國境內任何地方從事活動、最近數年內、我國人之努力、亦惟于自救自助中、謀國家之更生與民族之發展而已、我人不談合縱連橫之說、不圖遠交近攻之策、在本國求自存、在國際求共存、我人不獨欲以最大努力謀自身之安全、並願有關係各國共同努力、確保東亞之和平、

交部擬發行胡主席紀念郵票　俟胡國葬時即開始發行

本報念五日南京電　交部擬發行胡主席紀念郵票、已積極籌備、約俟胡靈柩運京國葬時、即開始發行、

國府命令

五月二十五日

▲察哈爾高等法院院長張吉墉另有任用、張吉墉應免本職、此令、

▲任命蔣鐵珍署察哈爾高等法院推事兼院長、此令、

▲任命史贊銘爲審計部審計、此令、

▲四川省第十區行政督察專員陳志學另有任用、陳志學應免本職、此令、

▲派陳志學爲四川省第一區行政督察專員、易希亮爲四川省第二區行政督察專員、侯廷國爲四川省第十區行政督察專員、此令、

英對華北走私正密切注意發展　艾登在下院答問

路透社念五日倫敦電　今日下院開會時、議員對於華北走私問題事所詢問、外相艾登答稱、駐北平英代表關於該問題報告書、現正在審閱中、渠所得之情報、徵實華北非武裝區域海濱各關之海關職員與巡弋沿海之海關緝私船均爲日軍事當局禁止攜帶武器之說、再現有理由可信中國海關人員在過非武裝區域之火車上亦遭遇困難、經營走私之主要人物、皆爲日韓人、華人若干、或亦參加、英政府對於此事、殊爲憂慮、議院當已知之、現已從事使中日兩國政府注意急當取較有實效之行動制止此事、辦理此事之駐東京英國大使賈萊武爵士、現方與其他有關係之政府密切接觸、聞駐東京美大使亦曾向日政府提出詰問、英政府自當繼續密切注視此問題之發展、而將對諸議員所提各點作特殊之考慮云、

路透社念五日倫敦電　今日下院議員將有八人詢問華北走私情形、及日軍增多事、其所擬之問話、共有十二起、尤注重中國海關添置緝私隊巡船與巡警之需要、並將追問走私者究爲何人、聞倫敦商會現調查英人商業因走私而受之損失、俾向商部交涉、苟走私不止、則中國稅收勢必遭絕大損失、衆信日政府不能坐視私運猖獗、據東京新近消息、日政府之態度現稍改變、

路透社念五日倫敦電　英外相艾登今日在下院答保守黨員摩爾之問話、謂「冀東自治區」之宣傳布是否與塘沽協定條文抵觸、此乃中日政府間題間之事件、據渠所知、塘沽協定以維持非武裝區域內法紀與秩序之責任加諸中國當局、渠聞因有效力的職權之分裂、致遇困難、但渠未聞日政府不承認塘沽協定爲有束縛效力云、

王景岐等昨覲見林主席

中央社念五日南京電　駐瑞典兼駐挪威公使王景岐、及此次護送古物返國之特派員鄭天錫、念五日晨十時許先後赴國府覲見林主席、分別對使外情形及參加倫敦藝展會經過向主席有所報告、歷時甚久始辭出、

紐約時報論日增華北駐軍及走私
深以日在華北行動爲憂慮　致各國不能再有立足之地

中央社念四日紐約電　今日此間各重要報紙均載日本在華北增兵及走私問題、紐約時報今日社論謂、日本在華北走私、殆已成爲其國家政策之一種工具、觀於英美對東京之抗議、即可知之、數星期來、華北日貨走私、日趨嚴重、非特英美貿易大受影響、中國海關尊嚴亦被摧殘、其意無非在迫使冀察二省關政獨立、若果成事實、則二省名存實亡、而中央政府之威信將益見低落、最近日外相有田在貴族院大言調整中日關係、以促進東亞和平、然在日本之西方友人觀察、則謂其經濟及武力雙重壓迫政策、而能於中國及世界和平上有所供獻、殊難置信也、又該報今日登納森尼迫夫（Nathaniel Peffer）氏論文、略謂遠東之衝突、現已成爲經濟的、中國之門戶開放、在法律上雖尚有其名、而在事實上已無其實、日本在華北一方增添兵備、一方鼓勵走私、致其他各國絕不能再有立足之地、英國爲援助中國、故遣派羅斯爵士赴華、而日本即以冀察自治爲威脅、今者美國亦已予中國以幣制上之協助、此後大局發展如何、雖尚難預測、然日本之擬在華北再進一步之舉動、則已頗多表示矣云、

防止路運走私施行細則已實施

中央社念五日南京電　防止路運走私辦法業經公布、其施行細則、經財鐵兩部會同制定、呈送行政院後、又奉院令核准照辦、細則原文共七項、要點爲切實執行、並應轉飭海關路局規定洋貨由鐵路運輸時、其起運車站與到達車站之辦法手續、及關路兩方合作辦法、

本報廿五日南京電　財部爲整頓稅務、擬劃一稅務機關、將在稅務署下分設稅務員、管理各屬稅收、幷在稅務署下設查緝隊、以認眞辦理緝私、

本報念五日徐州電　徐海一帶、走私貨入境仍多、當局正嚴密防止、海州海關已奉財部令查緝、

本報念五日徐州電　路訊、津浦路徐蚌濟津大站設查驗所、月底可成立、

（蚌埠通訊）自韓國浪人來蚌兜銷私貨以還、大批走私貨物、連日源源運入、頗爲各方所注意、茲悉本埠火車站、新由天津運到之漏稅白糖二百二十噸、被津浦路得悉、比即電令站方、飭予悉數扣留、任何人不得提取、車站已遵令辦理、此項私糖、聞將完全沒收、

中央社念五日福州電　閩南各地走私近日益見猖獗、奸商在晉江託庇台民組織走私公司、當局正在查究中、聞此走私公司又擴大規模嚴密組織以圖巨大營利、廈海關督署已飭晉江惠安等縣並水陸軍警機關協力緝私、

本報念五日南京電　滬工業聯合會代表錢承緒念五日來京、赴實部關署面陳商人擁護緝私辦法、夜車返滬、

中央社念五日北平電　津海關監督林世則、外委會委員程希賢、念五日午十一日卅八分由津來平、

中央社念五日天津電　林世則念五日由津赴平、關於緝私問題、將對內地方面設法截堵、私貨向各地分流、聞詳細辦法將由中央制定公佈、

中央社念五日天津電　走私愈趨嚴重、傳津市將有大規模之走私機關出現、作有計劃之輸運、一般走私亦因中央對鐵路緝私已有妥密辦法、故亦在另闢新途徑、

中央社念五日天津電　此間紡織業因受走私影響、亦呈不振之現象、行情大跌、每疋土布多跌至二三元左右、尚感無市場銷售、又榮宗敬念五日抵津、

中央社念五日天津電　關路聯絡緝私問題、路局對關員入站登車查緝、原則已表贊同、惟對施行細則、尚須斟酌、以不妨礙行車秩序爲前提、此外若因入站緝私、而引起枝節之責任問題、亦爲雙方商談之要點、據海關息、該項辦法在週內可望實行、

宋哲元喉疾已痊

中央社念五日天津電　蕭振瀛、陳覺生念五日先後返津、聞宋哲元喉疾痊、出巡期尚未定、

中央社念五日北平電　陳覺生日前來平謁宋哲元、接洽要公事畢、念五日午十二時一刻專車返津、又冀民廳長張吉墉、財廳長賈玉璋、在平謁宋公畢、念五日晨十時返保、

中央社念五日保定電　張吉墉賈玉璋前赴平謁宋哲元報告省政及請示變更稅制等事畢、

中央國府代表昨晨公祭胡主席
居代中央葉代國府主祭
京追悼會林蔣均臨致祭　全國各地同舉行追悼會

中央社念五日香港電　二十五日爲公祭胡主席第一日、上午六時半中央代表居正、葉楚傖、孫科、許崇智、朱家驊、李文範、傅秉常、相繼至資館、七時由劉紀文、林翼中、崔廣秀、黃麟書等陪同赴紀念堂、鄧青陽、陸幼剛等迎候、禮堂在紀念堂東樓、正中懸胡主席遺像、上冠黨徽、靈前滿陳鮮花、堂前覆以青草、代表花圈分列左右、空氣異常肅穆、七時半、居葉孫許等率各委步入禮堂行禮、由居代表中央主祭、獻花、司儀宣讀祭文、獻哀禮成後、國府委員暨各院部會代表行禮、由葉楚傖代表國府主祭、八時半禮成、各委由紀念堂赴陳融公館、憑弔胡主席彌留時遺跡、隨赴劉紀文公館休息、並分電中央國府報告、各委擬念六日往遊從化溫泉、俟公祭期滿、聯赴總理故鄉、瞻仰遺跡、六月初過港候輪返京覆命、云、

中央社念五日香港電　居正輓聯云、「半生知己、萬里歸人、握手殷勤、無窮願望、一貫盟心、卅年革命、擁衣悽咽、不盡追思」、葉楚傖輓聯云、「聞聲四十載、握手念五年、俯仰平生、師友風誼、及劍履而歸、遽眩瞑而逝、扣舷南海、撫策西州」、

中央社念五日香港電　念五日爲公祭胡主席期、全市懸半旗誌哀、空軍派機凌空散發傳單、至午鳴炮一零一響、工廠汽船鳴笛、路上行人車輛停止交通、默哀三分鐘、以誌哀悼、情形甚哀穆、上午六時陳濟棠、李宗仁、白崇禧、赴紀念堂致祭、由陳主祭、七時半中央國府暨各院部會代表聯赴紀念堂、中央由居正主祭、國府由葉楚傖主祭、八時半禮成、九時執行部政務會各委率所屬工作人員、由崔廣秀主祭、十時半林翼中率省黨部及各直屬黨部各級黨部到祭、十一時省參議會由林國佩率屬到祭、十二時省府各廳局由林雲陔率屬到祭、隨由各省市代表廣州市黨部市政府等各機關公祭、五時許禮成、

中央社念五日香港電　閻錫山代表李鴻文二十五日過港入粵祭胡主席、

中央社念五日香港電　念五日上午十時甘介侯、梁植槐赴沙面、引導各國駐粵領事、赴紀念堂致祭胡主席、由英總領費理伯主祭、

中央社念五日南京電　京各界念五日下午二時、在勵志社大禮堂舉行追悼胡主席大會、禮堂門前高搭追悼素坊、兩旁對聯、文曰「國步正艱難、日落星沉、八表哀黎思聖哲」、「民生猶困苦、山頹木壞、萬方同志哭先生」、禮堂二門正中、懸蔣委員長橫匾、書「精神不泯」四字、祭堂內於總理遺像下、懸胡主席遺像、像前長桌、滿列香花鮮果、桌旁遍置花圈、四壁所懸輓誄、不下千幅、國府輓聯曰、「乾坤正義、黨國元勳、偉業贊共和、心力卅年匡大局」、「道德持躬、文章經世、精誠迴運會、英靈萬里護中樞」、林主席輓聯曰、「風義契平生、憂患同嘗、回憶卅年悲往事」、「經綸推偉抱、艱難待濟、愴懷我黨失斯人」、全場佈置、異常悲肅、參加人員、計到林主席、蔣委員長、中委張繼、馮玉祥、丁惟汾、吳敬恆、楊永泰、熊式輝、錢大鈞、陳布雷、王陸一、蔣作賓、陳樹人、張厲生、朱培德、馬超俊、程潛、周啓剛、陳公博、茅祖權、石瑛、張羣、何應欽、陳紹寬等六十餘人、各機關代表文官簡任以上、鈕永建、魏懷、劉瑞恆、翁文灝、張嘉璈等數百人、武官上校以上、呂超、陳訓泳等數百人、市黨部代表袁野秋等、及各團體各學校代表共千五百餘人、由林主席主祭、依儀行禮、默哀後、並獻花圈、旋由王陸一朗讀追悼詞、林主席致報告詞、略謂、吾人追悼胡主席、應以胡先生革命精神爲模範、繼續奮鬥、以盡後死者責任、詞[illegible]悲切、末由蔣作賓代表各界、致詞、略謂胡主席對革命實忠、辦事認眞、足爲吾人矜式、云云、旋奏哀樂、禮成散會、

華北日駐軍要求我讓與營房

路透社念五日北平電　據某方面消息、日當局現擬申或要求將北平南門外南苑之中國營房讓交日軍駐用、該營房現駐有宋哲元之軍隊、其旁爲中國航空公司與歐亞航空公司飛行場、近若干日來、日軍用飛機隨意用此飛行場、雖經中央與地方當局抗議、毫無效果、衆信中國當局將應日當局之請、其故有二、一、避免日軍強佔該營房、二、避免日軍駐於城內、

秦德純劉哲任故宮博物院理事

中央社念五日北平電　秦德純、劉哲奉中央命令、任故宮博物院理事、陳希文改任故宮博物院總稽查、

平磧鐵路通車

中央社二十五日太原電　平磧鐵路由平遙至汾陽、已竣工通車、連日運輸頗忙、

北甯路改進委會昨開會

中央社二十五日天津電　北甯路改進委員會念五日開會、商討全路改革事宜、由副局長鄭寶照主持、一切、又該局在北戴河建築賓館、即將落成、

中懲會發表懲戒案三起

中央社念五日南京電　中央公務員懲戒委員會念五日發表懲戒案三起、（一）前冀撫甯縣長劉興沛因擅棄城防、誣陷良民案、降一級改敍、（二）前豫臨漳縣長王桓式因違法瀆職案、記過二次、（三）前皖巢縣長杜緒贊、因摧殘教育、輕率失職案、免職並停用一年、

▼轉入第一張第三版▲

林主席在國府紀念週 講施行憲政的準備
目前工作要完成民衆訓練 希望政府與人民努力合作

中央社念五日南京電　國府念五日晨十時舉行紀念週、到張繼鄧家彥鈕永建程潛陳紹寬陳樹人陳訓泳周詒春呂超魏懷等暨國府及各院部會職員共約五百餘人、由林主席領導行禮後、並即席報告「施行憲政的準備」、至十時半詞畢禮成散會、

首謂中華民國憲草及國民大會組織法與代表選舉法、已由國府公布、依五全大會決議、應於十月十日前將大會代表選舉完竣、十一月十二日即要召開國民大會、公布憲法、實行憲政、此爲建國重大任務、本席曾於本年元旦致詞、希望政府同人與全國民衆、在本年內要特別努力、同心同德、來實現此建設國家之根本工作、現時間將過去一半、憲草及國民大會關係法令、經立院努力、已如期完成、吾人預期工作、可謂已完成一部分、但憲草如何準備施行、當爲比較繁重之工作、蓋徒法不能自行、有了憲法、還要人民能運用憲法、遵守憲法、爲有組織有力量、來擁護憲法、方可以發生實行憲法效果、次謂總理遺教、即爲先天的憲法、現在憲法、不過將總理遺教歸納爲成文的憲法典、故本黨施行訓政、即係施行憲政的準備、實行憲法、亦即爲總理遺教之實現、自十七年開始訓政以來、已樹立五權規模、並逐漸訓練人民、運用直接民權和參政之能力、以期憲法在實際運用上能獲預期效果、同時對民生主義的具體建設、亦經分別、積極進行、年來雖因軍事及其他災變關係、未完全收效、但中央政府現已充實、地方行政機關亦日趨健全、義教逐漸推廣、其他一切政治、亦均漸在軌道之中、因此中央才決定年內實行憲政、末稱憲草公布後、目前最切要的工作、就是要積極完成民衆訓練、希望政府與人民更努力合作、嚴密民衆組織、方可談到民權之行使、人民有組織有訓練、方可發揮團體力量、養成守法律守秩序習慣、此種人民方可成爲法治國之人民、方可成爲法治國家、憲法運用、方可達到圓滿效果、

中央紀念週丁惟汾講民生在勤

中央社念五日南京電　中央念五日晨九時舉行第念五次紀念週、到蔣副主席及中委馮玉祥林森丁惟汾張繼周啓剛程潛鄧元沖何應欽王用賓李宗黃馬超俊洪蘭友陳公博鄧家彥朱培德陳壁君蕭同茲王子壯唐生智方覺慧陳紹寬張羣徐恩會潘雲超狄膺陳樹人及全體工作人員等共七百餘人、丁惟汾主席、行禮後並即席報告、略謂、總理揭櫫三民主義、是遠在三十餘年前、當時一般人僅對民族主義能了解、民權主義就不甚明白、至於民生主義更是茫然、因爲當時環境尚感不到民生主義的重要性、直到現在農村日趨破產經濟亦趨恐慌所以愈覺民生主義重要、實行的必要、足見、總理當年眼光何等遠大、說到民生主義方案很多、若要實行也很簡單、祗照古人所說的「民生在勤」一句話去做、故「勤」一字爲民生主義的眞精神、無論爲官吏的爲學生的爲農工的、俱能勤、則一切均有不可思議的增進、這就是實行民生主義的精神、也是復興民族的根本、丁氏辭畢即禮成散會、

張學良等昨飛蘭

中央社念五日西安電　念五日下午二時半西北剿匪總司令部代總司令張學良、偕楊虎城陳誠、朱紹光、同乘伯應機飛赴蘭州、將與甘省當局會商剿匪事宜、

中央社念五日蘭州電　張學良楊虎城陳誠朱紹光念五日下午四時卅分同乘波音機由西安抵蘭、朱紹良于學忠周從政等均在機場迎候、張陳諸氏下機後即入城下榻勵志社休息、朱于等隨往晉謁、即席報告甘省軍政情形、旋對甘省防共軍事有所談商、據張談、晉西殘匪回竄陝北後、因地方窮苦、勢將另謀出路、但南竄不可能、故甘甯兩省爲防患未然計、宜早爲準備、余此來係與甘甯兩省當局籌商防匪辦法、並視察地方軍政情形、念六日赴甯夏晤馬鴻逵後赴陝、

劉峙昨過漢東下
晤劉鎮華後視察皖北

中央社念五日漢口電　劉峙念三日由信陽乘平漢車南下、念五日晨六時半抵漢、陳繼承等到站迎接、何成濬於上午十時往訪、劉即晚九時乘輪東下、先至安慶晤劉鎮華、然後轉合肥六安霍邱太和亳縣視察、

張嘉璈講中國鐵路發展史略

中央社念五日南京電　首都講演會念五日下午四時在金大舉行十三次講演會、由張嘉璈講中國鐵路發展之史略、歷一小時許始詞畢、計聽講者有王世杰雷震羅家倫等暨各大中學教職員學生共約千餘人、

湯恩伯赴幷謁閻

中央社念五日鄭州電　湯恩伯念四日由陝過鄭赴幷謁閻錫山、商剿匪軍事、據談、晉軍正渡河追剿竄陝之匪、期於最短期間、將匪肅清、本軍與關麟徵已抵陝境、協同友軍兜剿、

陳樹人談華僑選舉

本報念五日南京電　陳樹人談、華僑選舉將分期分區舉行、選舉日期俟下月選舉總事務所成立後即決定、

靳雲鵬昨夜車來滬

本報念五日南京電　靳雲鵬來京五日、二十五日晨十時謁林主席致敬、下午赴掃葉樓遊覽、夜車赴滬訪段、下月初偕太虛赴雪竇寺、

班禪已過西傾寺

中央社念五日蘭州電　班禪已過西傾寺南行、拉卜楞籌備盛大歡迎、

實部派員赴越考察

中央社念五日南京電　實部以安南爲出米之區、特派該部技正劉厚於參加暹羅考察團、任務完畢後、前赴安南考察其產銷狀況、已咨外部轉飭西貢領事館協助、

泗水觀光團今北上

中央社念五日南京電　南洋泗水華僑觀光團、念五日繼續參觀、定念六日午離京赴華北各地觀光、據團長潘開興談、本團此次返國觀光、已經粵滬杭蘇錫等地、滬近年國產品增進、返泗後、當向僑民鼓吹推銷、京都滿佈新氣象、各團員異常興奮、泗水華僑業商者居多、近年受世界不景氣之影響、商業日趨衰落、同時僑民學校亦減少、以至僑民子弟多入荷蘭學校、畢業後、對祖國語言文字均不懂、實甚危險、深盼祖國當局注意及此、在該處設立華人學校、使僑民得受祖國教育、

德王抵張北溫都
與各盟旗商防共

本報念五日北平電　德王偕吳鶴齡等、近抵張北迤北二百里之溫都、與各盟旗商防共事、德王短期內不返百靈廟、

取締日鮮浪人販毒

中央社念五日保定電　冀察各縣近常發生日鮮浪人販毒情事、冀察政委會現與日方商妥澈底取締、

湘潭縣商會請修正 僞造票幣犯刑度
財部呈復未便更改

中央社念五日南京電　湘潭縣商會前呈行政院以刑法對僞造票幣人犯處刑過輕、請修正改訂、院令批交財部核議、該部以刑法規定懲治僞造票幣、刑度似非過輕、要在各級政府嚴密稽查、司法機關認眞執法、自足以防止僞造、且刑法甫經修正公布施行、亦未便遽議更議、現正呈復行政院核辦、

程遠帆來滬商借欵

中央社念五日杭州電　程遠帆前晚返杭、念五日晚車又赴滬、向中交各行繼續商洽借款問題、現悉此次借款數額、已決定將前擬抵借之八十萬、原議增加、確數尚未發表、悉據聞當在四百萬左右、程此去則實與滬行界商決借款數額及手續、

時人行蹤

中央社念五日漢口電　鄂教育廳長程其保念四日晚由京乘建國輪抵漢、二十五日到廳辦公、據談鄂省教育應改革進行事項、在京時曾向王部長請示云、

中央社念五日香港電　顧桑二十五日上午八時乘機飛桂、下午三時抵邕、訪黃旭初、商洽建設、定三十一日返省、

中央社念五日香港電　菲中日觀光團二十五日離港返菲、

中央社念五日漢口電　中國紡織學會全體會員念五日參觀裕華紗廠及武漢大學、並遊覽武昌名勝、念六日參觀漢口申新四廠、當晚分別返籍、

蚌埠通信　日本大阪人長谷永福金大裕、二十三日下午四時由濟南乘平滬車抵蚌、下車後、暫寓交通別墅、自云來此遊覽、約勾留三四日即回、

中央社念五日漢口電　梅蘭芳二十五日午自滬飛抵漢、寓法界德明飯店、念八日赴表演、票價最高四元、聞梅在漢演畢即赴湘、

美金融家談中美購銀協定
可使中國之外匯有穩固可靠來源

國民新聞社念四日華盛頓電　美聯社訪員今日與金融專家談話、據稱中美兩國所成立之購銀協定、對於中國之財政計劃、頗合時宜、美國按月購買華銀、即可使中國之外匯、有穩固而可靠之來源、至於中國之需要此項協定、則有下列理由、（一）本年二月以來、中國對外貿易入超、已使管理外匯基金減少、（二）華北走私所損關稅、竟達平常稅收三成之多、（三）日本之軍事行動所引起之不安、云、

多田返國昨抵門司

同盟社念五日門司電　前駐華軍司令多田中將轉任第十一師團長、二十五日朝乘長安丸由天津抵此、上午九時許轉搭火車逕赴任地、多田中將未發表任何談話、據聞將於六月四日赴東京云、

岩井調任駐蓉總領

電通社本市訊　日本大使館情報部中國班長岩井英一、已於二十五日榮任就職於成都總領事館、氏爲東亞同文書院卒業生中有數之中國通、幷努力將日本介紹於中國報界、且其風彩雖非魁偉、但甚強健、兼好杯中物、雖斗酒亦無難色、故其磊落之風格誰何對之均表好感、再岩井氏約於六月念日暫行歸國、與東京外務省接洽種種、並準備一切後、將於七月中旬經滬赴蜀、自滿洲事變後閉鎖之成都總領事館、即於此時開館、又岩井氏之後任業已決定之安東領事館八谷實、不久亦將來滬、

鎭江大火 焚斃九人

中央社二十五日鎭江電　鎭江南鄉郭家祠九號農民羅德高家、二十五日晨二時許、發生火警、全屋焚燬、閤家男女老幼八名以及蔣姓女共九人、均葬火窟、牲畜亦無倖免、僅羅德高赴儀徵販猪不在家、未罹難、現各屍尙待羅回家收殮、起火原因不明、

巨雹爲災
有重百餘斤者 死亡人畜甚多

中央社念五日蘭州電　靜寧莊浪等縣、本月十七日忽降巨雹、有重至百餘斤者、經十餘小時不化、死亡人畜倒場房屋甚多、田禾盡被毀折、災情極重、蘭州連日陰寒、氣溫降至四十一度、人穿棉裘、百花凋謝、

揚子江水利會明日開防汛會議

本報念五日南京電　揚子江水利委員會定念七日開防汛技術討論會議、蘇皖鄂湘贛川等沿江各省建廳長及江漢工程局長等均將出席、或派代表與會、聞此次討論議案、爲各省當局與各水利機關分工合作辦法預防災患、

渝大雨江水陡漲

中央社念五日重慶電　渝自入夏後、氣候苦熱、溫度時在華氏九十度左右、念四日忽大雨、溫度驟降至六十五度、江水亦於念五日晨陡漲二丈有餘、大小河均臨時封渡、爲數年來稀有現象、

中央社念五日成都電　川境連日降雨、氣候驟寒如初冬、綦江南川等縣山洪暴發、公路橋涵保坎均被沖毀、川黔路爲尤甚、交通已被阻、該路綦松段於二十一日停止通車、刻正詳查規劃修補中、

中央國府代表 昨晨公祭胡主席

▲由第一張第二版轉來▲

中央社念五日南京電　京各界追悼胡主席詞如次、維中華民國念五年五月念五日、首都各界、謹以至誠致悼於中國國民黨中央執行委員會常務委員會主席胡公展堂之靈前、而爲之詞曰、繄維先生、邦國典型、肇興南海、河嶽英靈、襄贊總理、幾度東瀛、蓋謀碩劃、際會風雲、丹忱河口、勇往莫名、黃花碧血、怒憤塡膺、武昌起義、勝負未明、天南一柱、大業以成、亦有妖人、搖舌如簧、倡言復辟、立意保皇、乃勞筆伐、夙夜悽惶、痞晉曉口、議論鋒芒、羣疑方釋、正義斯張、會遇巨變、袁氏二心、豺狼當道、魑蜮橫行、奮起討逆、爲民干城、國網不墮、民賴康甯、軍閥織起、割據分崩、中原錦繡、化爲沙蟲、戮力護法、貫澈始絡、經文緯武、夙夜從公、贊襄帷幄、決勝西東、總理北上、坐鎭南中、靑天白日、氣呑長虹、底定百粵、惟公之功、會遺時變、亂我陣容、唯心唯物、各遝詞鋒、爲適歐士、一探跡蹤、民生廣播、振彼贖讐、幾經困苦、乃復徂東、棲遲海上、譯述恩恩、史成社會、曲證旁通、値我義師、溯江而下、旣克金陵、統一華夏、奠定國都、中樞是宰、建設萬端、轍更弦改、主持立法、辛勞數載、爲張國網、典型猶在、剛正康明、警貪懲怠、療病歸去、跋望南海、外侮日迫、國勢日危、憂國心切、甯忍遠離、戮力赴難、蓋籌決疑、海外言旋、力疾不辭、東山再起、霖雨滁思、蒼生嗎望、無日忘之、何圖噩耗、哲人遠逝、祗柱忽傾、橫流待濟、薄海同胞、嘶聲隕涕、風淒白下、月昭南溫、白雲飄渺、珠海蒼茫、望空遙奠、薤露淒涼、坤旋乾轉、黑刼紅羊、萬方多難、如此家邦、靈其來格、涕淚滂沱、繼公之志、時不敢忘、用慰在天、薪胆臥嘗、旗飛動、神如在旁、嗚呼哀哉、

中央社二十五日南京電　京各界追悼唁電胡家屬云、本日在勵志社舉行追悼胡主席大會、與會者、各界代表凡千餘人、緬懷舊德、痛失老成、瞻仰遺容、莫不雪涕、銜哀致唁、伏希亮鑒、

中央社念五日南京電　外部職員定念六日下午公祭胡主席、張外長輓聯云、「佐命締新邦、黨國蒙庥、星隕西南山震動、崇功昭永配、精神不死、名重宇宙海奔騰」、

中央社念五日南京電　陸軍步校特別黨部念五日晨舉行追悼胡主席大會、教育長王俊主席、全體官兵一律參加、午後三時、該黨部並召集附近村長及民衆壯丁、舉行民衆追悼胡主席大會、到者甚衆、又陸大特別黨部念五日晨九時舉行追悼胡主席大會、由該校教育長主席、行禮如儀後、由黨部書記報告、各期學生代表演說、十時禮成、

中央社念五日徐州電　徐埠各界、念五日晨在縣民教館舉行追悼胡主席大會、到五千餘人、由師長專員縣長黨部任主席團、禮成、各級黨部各機關團體學校軍警分班公祭、全埠並下半旗誌哀、

中央社念五日蕪湖電　蕪各界念五日晨在光明戲院追悼胡主席、到二千人、高文伯主席、午後二時全市黨員各界代表公祭、全埠下半旗停止娛樂、各報均出特刊、

中央社念五日安慶電　皖垣各界追悼胡主席大會、原定念五日晨八時在公共體育場舉行、嗣以天雨、乃改在省黨部大禮堂舉行、到黨政要人暨各界代表全市黨員、共約千餘人、由苗培成主席、領導行禮、並獻花圈後、即報告胡主席革命事略、及追悼意義、次由代表講演、至十時許、方攝影散會、

中央社念五日漢口電　鄂省會各界追悼胡主席大會、念五日爲第一日、駐漢海軍鳴禮炮、飛機散宣傳品、祭堂設抱冰堂內、遍懸輓聯花圈、晨十時舉行追悼會、到千餘人、由省黨部設計委員喻育之主席、領導行禮、並獻花圈、旋報告追悼意義、下午各級黨部各機關公祭、首由致祭者爲委員長行轅、由鄭洪主祭、蔣委員長輓聯云、「滄海正橫流、風雨同舟期共濟、中原誰砥柱、荊蓁滿地哭元勛」、念六日念七日由各學校團體市民繼續公祭、省會全區下半旗、並停止娛樂宴會三日、

中央社念五日漢口電　漢各界定念六日假市商會公祭胡主席、佈置業巳就緒、晨八時半舉行聯合追悼式、十時起由各界依次致祭、儘一日祭畢、

中央社念五日漢口電　粵漢路念五日上午十時在特黨部追悼胡主席、到百餘人、由劉志平報告胡氏革命史略、十二時至下午五時各界舉行公祭、

中央社念五日北平電　平各界公祭胡主席、念五日晨起在中山公園舉行、各機關學校商店、均一律懸掛半旗、並停止娛樂三日、以示哀悼、公園門外及中山堂前各高紮素牌坊一座、禮堂中燭光熒熒、香烟裊裊、氣象極爲肅穆、七時起治喪處職員公祭、計到秦德純、陳覺生等、八時外賓致祭、正午十二時鳴禮炮一百零一響、全市行人車輛一律停止三分點、並立正誌哀、下午宋哲元派劉哲代表致祭、四時秦德純率市府各高級職員公祭、六時至七時半新聞界舉行公祭、念六日則爲平各學校公祭、

中央社念五日保定電　冀省公祭胡主席第一日、晨九時在蓮池舉行、到省府各機關、主任以上職員五百餘人、魏藍田主祭、行禮如儀、全場空氣哀穆、十時散會、全市下半旗、停止宴會娛樂、

中央社二十五日天津電　津市追悼胡主席大會、念五日晨在省議會舉行、計到蕭振瀛及各機關長官、各團體領袖、各學校代表等、共六百餘人、由社會局長劉冬軒主席、行禮如儀後、由劉報告胡主席生前歷史、由張伯苓代表各界致辭、謂胡主席生前有三優點、（一）有定見、（二）操守廉潔、（三）努力精神、此三美德、應爲吾人效法云、旋即散會、念五日全市各機關商店等均下半旗、二十六日爲各校學生公祭、

中央社念五日蘭州電　蘭垣各界念五日晨八時在省府門前舉行追悼胡主席大會、到黨政軍各機關暨各團體學校員生五千餘人、由于學忠、朱紹良、及各黨委任主席團、于學忠報告追悼意義、蘭市念五日至念七日下半旗停止娛樂、宴會大會並發胡氏事略及告同胞書、下午一時在省黨部公祭、由省黨部省政府綏署監察使署等公祭、念六日由禁烟會等公祭、念七日甘肅學院等公祭、

中央社念五日重慶電　渝巴各界追悼胡主席大會、定二十六日午舉行、公推顧祝同主祭、下午由黨政軍各機關公祭、全市一律下半旗、停止娛樂、並靜默三分鐘誌哀、念七日上下午由各校及各團體分別致祭、會場佈置念五日巳完全就緒、並收到各方輓聯甚夥、

中央社念五日南昌電　各界於念五日晨九時在中山紀念堂舉行追悼胡主席大會、因天雨改行代表會、到各界代表千餘人、劉家樹主席報告大會意義、熊遂等演講、至十一時禮成、午後一時起至念七日止、由黨政各機關團體學校輪流公祭、是日全市下半旗、並停止娛樂宴會三天誌哀、

平田徑表演賽 陳寶球鉛球再破遠東
郭潔賈連仁均創國新

中央社念五日北平電　參加世運田徑訓練班、二十五日與平春運會前三名作表演賽、鉛球陳寶球又以十三公尺二六破遠東紀錄、鐵餅郭潔四十一公尺一三、千五百公尺賈連仁四分十九秒均破全國紀錄、符保盧因竹桿太軟、無優良成績、劉長春因腿傷未下場、

中央社念五日北平電　參加世運田徑訓練班、念五日下午二時在先農壇體育場、與平市春運會前三名作合混表演賽、原定田賽七項、徑賽八項、嗣因跳高三級跳及八百公尺四百公尺中欄選手未到、乃將該四項取消、念五日到場觀衆較春運會時幾增一倍、均欲睹各選手之絕技、以飽眼福、故會場秩序頗爲紊亂、短跑怪傑劉長春雖巳參加二百公尺及一千六百公尺接力賽、終因腿病未愈、不克出場、又撑竿跳高名將符保盧於四次測驗時、曾以四公尺零一五打破遠東紀錄、此次表演、均以爲更有驚人之成績、故觀衆興趣增倍、詎意符因個人之竹竿送滬、大會之竹竿太軟、不適應用、故備遺成三公尺七三之紀錄、致使觀衆頗有美中不足之感、

又四時半舉行籃球表演賽、斯時觀衆一擁而前、將球場包圍水洩不通、以致表演賽不克舉行、嗣經勸阻、始退出場外、各選手旋即魚貫入場、先作循環傳遞、投監等基本動作之練習、約二十分鐘後、即分靈白兩隊開始對

京烟犯送監統計

中央社念五日南京電　自禁烟總監決定烟毒案件移歸軍政機關辦理後、京市輕微初犯、均送院限期戒絕、累犯則送監執行、計二月至五月、由京警備司令部送監者、男一二零五名、女一零七名、其中被判一年以上徒刑者占百分十、處三年以上者百分八十、處無期徒刑者亦不少、

古物磁器部份開箱

中央社念五日南京電　倫敦中國藝展品京展覽會、巳將古物銅器玉器雜件開箱陳列竣事、念五日下午起將磁器部份開箱陳列於第二室、預計二十六日可竣事、念七日陳列書畫及國際照片、預定念九日會場佈置全部完畢、卅一日上午東請中委府委及中央各機關長官蒞會參觀下午招待新聞界

本報念五日南京電　古物瓶器二十五日開箱•二十六日陳列竣事、六月一日起、公開展覽•每日限四千人

教玩具展延期閉幕

中央社念五日南京電　兒童教玩具展覽原定念六日閉幕、現延期三日、專招待個人參觀、並由社會局將參觀券盡量散發於私塾及慈幼救濟機關之兒童參觀、

防除松毛蟲害辦法
實部擬定三項

中央社念五日南京電　實部擬定防除全國松毛蟲害辦法三項、（一）首都附近松毛蟲、由中央模範林區管理召集各機關商討防除辦法、（二）由部咨各省市轉飭各縣局及各農林團體詳查境內有無松毛蟲害、如有應聯合地方民衆、立即予以撲滅、未發生者亦應嚴加防範、（三）由部通函全國各農林學術團體及機關、在可能範圍內、切實研究防除松毛蟲之有效辦法、研究得有相當結果時、即行報部、以便通知各地、

中法工院畢業考試
實部派員監考

中央社念五日南京電　中法國立工學院六月初舉行土木工程及機械電機兩系畢業考試、請實部派員監考、實部已派林祖心屆時前往監考、

蘆鹽出口 各商自行交易

中央社二十五日天津電　蘆鹽出口事宜、現已有數商呈請專署審查資格、俟核准後、即由各商自行與購主接洽交易、專署負指導輔助之責、並照章徵出口稅、外傳首批出口蘆鹽四百噸、巳與日方訂妥即將輸出說、專署否認其事、

合作事業 改由實部主管

中央社念五日南京電　實部奉行政院令、准行營移送鄂豫皖贛閩蘇浙陝甘湘十省及京滬兩市合作事業、改由該部主管、特分咨各該省市府、凡前此依照勦匪區內各省農村合作社條例暨同條例施行細則辦理者、嗣後應一律改依合作法暨同法施行細則之規定辦理、以符法制、惟（一）曾依據勦匪區農村合作社條例規定設立之農村合作委員會、其組織規程及關係章則、在未經該部另行制定公布前、仍准繼續存立、所有合作社法施行細則規定省主管廳職權、暫准由合作委會代行、（二）凡經各該省合作委會核准登記之各種合作社及其聯合會、仍應繼續存立、但原定社章與現行合作社法及同法施行細則有抵觸者、應即分別修正、（三）各省合作社模範章程、除由該部擬訂印發、以資參考外、各省合作委會得依據合作社法暨同法施行細則規定、斟酌當地情形、自行擬訂、用爲人民組社時之範本、但擬訂時應先呈該部備查、

粵路起售武衡客票

中央社念五日漢口電　粵漢路定念六日起售武昌至衡州直達客票、

鄂女師校長引誘學生
程其保令停職查辦

中央社念五日漢口電　武昌女師校長周世萬引誘學生熊啓華、經熊自行暴露、周即不到校辦公、念五日程其保返省、巳將周停職查辦、一面派員維持校務、

法現閣如提出辭職 新閣即宣告成立

白倫與左黨商組閣事宜 努力覓新外長出任艱鉅 新閣人選即將予以決定

哈瓦斯社念五日巴黎電　巴黎迴聲報頃載名記者于登一文、略謂、正統派社會黨領袖．即未來內閣總理白倫、連日與左派各黨人士磋商組閣事宜．現擬儘於二十四小時內．將新閣人選．予以決定．俾薩勞內閣於下月四日提出辭呈時、新內閣得以立即產生、而政局不致有青黃不接之象、據于登推測、現內閣辭職之翌日．新閣即可宣告成立．而儘數日之內．出席新衆議院．發表施政方針．大抵白倫登台後，當首先向衆議院提出下開兩項法律案、（一）即大赦法案、主張將極左派各政治犯、前經處刑者、概行赦免、（二）即各工廠強迫實施每週四十小時工作案、

國民海通社五月二十四日巴黎電　自赫禮歐拒絕白倫邀請出任外長返里昂後、未來首相白倫仍努力不絕找尋新外長出任巨艱．白倫立意欲集中精力於首相任務．而不兼其他行政要職．故甚欲得一急進社會黨黨員出任外長、現任工人部長旭當、司法部長斐爾諾、及商業部長賓納最有入選希望、昨晚白倫曾與斐爾諾會談二小時、此事表示斐氏希望最高、而且斐氏之選、復得急進社會黨主席保舉、

國民新聞社二十四日巴黎電　未來總理社會黨領袖白倫今日率領共產黨及其他左翼黨員五十萬人、在此游行、紀念一八七一年保衛巴黎公社、反抗凡爾賽白軍、因而殉難之赤黨三萬人、自下午一時起、至午夜猶蜿蜒不絕、圍觀者千萬人、對於白氏、歡呼之聲雷動、

法將提出國聯改造案

與羅馬尼亞協商 已決定應取方針

國民新聞社念四日巴黎電　據今日消息、未來內閣總理社會黨領袖勒白嵛與羅馬尼亞外長及小協約代表鐵杜勒斯古、已商定辦法、由法國政府於六月間國聯行政院開會時、以強力提出國聯之改造問題、同時二人皆主張法國與小協約對於下屆會議中之意阿問題與萊茵問題、必盡力使之有激底之討論、其二人協定之要點有三、（一）改造國聯、以強固其種種活動、（二）廢除國聯以延會之方法避免重大之問題、（三）世界各國應確定其政策宣布其意嚮而堅持之、

國聯制裁委會公布 對意制裁成效

各國輸入意貨較去年減一半

國民新聞社念四日日內瓦電　國聯制裁委員會今日公布數字、說明國聯對意制裁所收之成效、謂今年三月間二十八國輸入之意貨共值六、二〇〇、〇〇〇元、去年三月份則爲一三、五〇〇、〇〇〇元、三月份各國之對意輸出共計一一、四〇〇、〇〇〇元、去年三月份則爲一九、二〇〇、〇〇〇元云、

英人擁護國聯者 籌備歡迎阿皇

或將舉行反意示威

哈瓦斯社念五日倫敦電　阿比西尼亞皇帝頃已離開巴勒斯丁地方、乘艦來英、此間一般人以爲此舉足使英國政府大感不安、蓋阿皇雖被迫出亡、但猶未甘放棄政治活動、此次來英、意在設法獲得英國方面之援助、並將竭力宣傳、俾克恢復其固有之皇位、又當力求維持對意制裁辦法、甚或要求加緊制裁、亦未可知、此間對於國聯會熱烈擁護之人士、擬於阿皇來英時熱予以盛大歡迎、刻已着手籌備、屆時或將舉行大規模之反意示威行動、亦未可必云、

哈瓦斯社念五日倫敦電　阿比西尼亞國皇帝即將前來英國、外傳此行欲得獲得英國之援助、俾克恢復皇位、並要求維持或加緊對意制裁辦法、官場人士頃宣稱、英國當局不欲與阿皇進行外交談話、但可任其出席公開集會、發表演說、或在報紙發表文字、在到達時、英國政府不擬正式招待、屆時外務部當派員前往歡迎、以表敬意云、

英閣醞釀改組 將成保守黨清一色局面

現閣應付重大問題殊難勝任 攖取機會迅予改組不使延宕

哈瓦斯社念五日倫敦電　內閣改組勢將實現、政府派各機關報暨工黨機關報每日民聲報、均以爲內閣即使改組、亦不致有何重要更動、惟保守黨晨郵報與自由黨新聞紀事報、則以爲殖民大臣湯麥斯掛冠下野、此乃清一色保守黨內閣登台之良好機會、兩報對於保守黨下議員溫德頓勳爵（前任印度事務大臣）昨晚在蘇萊城別墅中所舉行之宴會、極爲重視、蓋赴宴者均係保守黨重要人物而最近曾在下院發言抨擊鮑爾溫內閣者、即如前外相張伯倫爵士、前海相邱吉爾、前外相郝爾納、擁護國聯會各團體聯合會理事克利葛爵士暨柏琪克羅弗德爵士等皆是、（克柏二人均係保守黨極端派議員）就中新聞紀事報載稱、一據吾人所知、保守黨中此輩反鮑爾溫派人物最近所討論者、促使鮑爾溫早日下野一事、當亦在其列」云云、晨郵報則稱、「現內閣應付國內外重大問題、殊難勝任、一般人均作此想、夫在目前情形之下、吾人對於麻木不仁之政府、斷難聽其尸位素餐、而改組、宜待至國王愛德華八世加冕（明年三月間）之後實行者、但事急勢迫、未便延宕、現有機會稍縱即逝、不可不立即攫取也」云云、

路透社念五日倫敦電　星期六有國會保守黨主要議員多人在地策邑希林里公園鎮所即度事務部次官溫特頓勳爵府集議多時、前外相奧斯汀張伯倫與邱吉爾均在其列、其中數人近曾在下院抨擊政府者、今日有人向勳爵探詢所討論之事件、勳爵不允答告、僅謂久欲集諸人一會、今不過踐前約而已、

南非開浦鎮將闢爲海軍根據地

英將分担工程費用

國民新聞社念四日南非開浦鎮電　今日探悉此間當局擬有大規模計劃、俾將本港闢爲重要海軍根據地、此項計劃、當係意國佔領阿比西尼亞之直接結果、將來此處港口或將成爲遠東商務之主要門戶、官方聲稱、意國控制地中海後、英國與東方之交通有被截斷之虞、故與遠東銜接之第二路線、實爲軍界上所必需、南非聯邦國防部長畢樂即將前往倫敦討論國防計劃、今日並悉洛本斯島巳架設重炮、約值美金五十萬元、英國政府並將分任放寬及濬深此間軍港之費用云、

比總選揭曉 新黨獲勝利

樊迪文或將出組閣

路透社二十五日比京電　比國總選舉昨日舉行、有一新成立之政黨、竟得出人意外之勝利、此黨係主張劇烈之天主教徒所組成、志在澄清公共政績、據選舉結果之最初報告、該黨已獲十五席、俟選舉完成揭曉時、該黨席數當不止此、共產黨亦有新獲、社會黨稍有喪失、但天主教派喪失尤多、最後結果須俟數日後始克發表、

路透社二十五日比京電　比國昨日總選舉之最後結果表示社會黨雖喪失三席、仍在國會佔最多席數、各黨席數如下、社會黨七〇、天主教六三、自由黨二三、天主教急進派新立之政黨二一、佛蘭德國民黨一六、共產黨九、以上席數比較之、天主教黨喪失十六席、自由黨喪失一席、佛蘭德國民黨多得八席、共產黨多得六席、

哈瓦斯社念五日比京城電　議院改選結果、業已揭曉、社會黨在新衆議院二百零二席中、共佔七十席、實爲各黨之冠、該黨黨魁即第二國際領袖亦即比國不管部閣員樊迪文、或當出而組織新內閣、

哈瓦斯社念四日比京白魯塞爾城電　比國衆議院本日舉行改選、經過情形、極爲平靖、至午後一時、投票即告結束、據目前已揭曉之結果、成立未久之「萊克斯」黨、竟大獲勝利、所得票數、在若干選區中、有佔選票總額百分之四十三之多者、他如弗拉芒民族主義黨所得票數、一九三二年僅爲百分之十四、現亦增至百分之二十三、惟天主教黨自由黨與社會黨、（即現內閣所由組成之三大政黨）則均喪失多數議席、其中社會黨在各處工業區域原有議席、多爲共產黨所得、按「萊克斯」黨、係由天主教黨分裂而出、故黨員多係天主教徒、惟具有法西斯主義傾向、至弗拉芒民族主義黨、則其政綱中、列有弗拉芒區域自治一項、

哈瓦斯社念四日比京白魯塞爾城電　社會黨機關報「人民」報頃發行號外、就衆議院改選所已揭曉之結果、加以評論、略稱處左右兩極端之政黨、即共產黨與「萊克斯」黨、均已獲有重要進展、反之、天主教黨自由黨與本黨所處地位、則均較前減退、其中天主教黨失敗情形、儼與滑鐵盧之役無異、而在本黨則喪失選票不少、誠亦無用諱言、不過未來衆議院中、本黨仍當佔有最多議席也云云、

英俄海約談判 俄確有保留條件

遠東艦隊不列入 英政府不予同意

路透社念五日倫敦電　評論家拉台克氏在莫斯科伊斯維斯狄亞報所披露蘇俄在英俄海軍談話中提出之保留、即（一）英俄海軍條約之締結、繫於德國允否與英國締結同樣條約、（二）俄國遠東艦隊不列入討論範圍兩條、現已證實確有其事、路透社今日探悉、駐英俄大使梅斯基於十日前即已正式以書面將此保留條件送交英外部、英政府對於第二條保留不予同意、以爲英美皆爲海軍國、而在太平洋中有數方面須予以防禦者、今皆簽定倫敦條約、未嘗於梯形條款外另加關於遠東方面之保留、蘇俄地位不能獨異、英俄代表定今日午後四時在外部舉行第二度會議、

日國會通過 台灣拓殖會社案

內容重要周折亦多

華聯社念五日東京電　台灣拓殖會社法案、今日先後通過日本衆議院及貴族院、查此案之提出、遠在十日以前、惟因內容關係日本之「南進政策」、頗爲各方所重視、故迭經開會討論、未能解決、嗣乃由上下兩院派代表若干人成立兩院協議會、愼重審查之結果、始決定修改若干要點、予以通過云、

日東亞考古學會 決探討蘇蒙邊境古跡

組織調查團定今夏八月出發 與世界學者提攜作進步研究

華聯社念五日東京訊　東亞考古學會近正着手籌組一調查團、定今夏八月末前往蘇蒙邊境、由上庫力至外蒙古及海拉爾北百五十哩名爲小河子之偏僻鄉村一帶、實行考古勘查、並擬於調查完竣後、組織一大規模之探險隊、與世界學界提攜、作進一步之研究、按該地曾有原始之長城遺跡、係成吉思汗防禦外敵而築成者、小河子則被稱爲「成吉思汗之都」、一九二七年曾有波蘭人格爾荷夫斯基等一行、沿城垣遺跡、實行勘掘、發見由一七世紀至十三世紀之貨幣及金屬品甚多、頗引起各國考古學者之注意云、

巴力斯坦 阿猶又大起衝突

大局日見惡化

路透社念五日耶路撒冷電　現因巴力斯坦阿剌伯人似決實行排猶運動、大局日見惡化、政府雖取嚴峻計劃以對付之、未收若何效果、昨日有多處發生槍擊案、死傷多人、其中有英兵一人在魯尼爾洲遇害、又有英兵一人在土爾卡姆受傷、猶太通訊電社報告英兵遇害事、謂阿剌伯暴衆希圖攻入一獄、兵隊開警馳抵、衆乃逃入山中、開槍射擊、以致命傷加於一兵、又據官場報告、耶路撒冷北三十哩之那白魯斯、昨夜有阿剌伯人與警察開槍互鬥、阿剌伯人多由障礙物後與屋面狙擊、警察初曾不支而退、既而援隊馳抵、乃得恢復秩序、結果阿剌伯人死者二傷者四、同時有武裝阿剌伯人結隊分至各處、毀壞田作物、割斷電話線、拋擲炸彈、槍擊警察與兵隊、甚至攻擊武裝汽車、軍警不時回擊、因阿剌伯人輒將死傷者擡之而走、故不能查知其死傷實數、

哈瓦斯社二十四日耶路撒冷城電　此間與那波魯士、希勃郎三城市長、本係阿拉伯人、英國高級委員華嘉普爵士、頃均予以撤免、另派猶太人三員爲代理市長、約法港阿拉伯族碼頭工人、頃已宣告罷工、那波魯士城猶太人與阿拉伯人發生衝突、阿拉伯人死二名、

路透社二十五日耶路撒冷電　阿剌伯恐怖黨今日駕小輪在巴力斯坦領海外向行將駛抵乍法之猶太船一艘拋擲炸彈、該船後乃駛往台爾阿維夫、該行兇小輪爲警察拘獲、小輪中人悉就逮、此案爲近四十八小時內之最嚴重者、今晨英人陸軍塋地附近斯柯浦斯山發見被槍斃之猶太女屍一具、阿剌伯婦女多人在某處以石擲擊巡察一隊、重傷警卒一人、巡警卒乃向諸婦頭上開槍、致有一婦中流彈殞命、猶太通訊電社所傳昨日魯萊爾珊斃英兵一人之說、尚未徵實、

美各大學教授著文 抨擊美貨幣政策

並提出三項建議

國民新聞社念五日紐約電　美國各大學教授八十二名、皆屬美國經濟學會委員、今日聯名簽發宣言一件、痛論政府之貨幣政策、並爲如下之建議、一、政府迅速放棄白銀之購買、二、國會前此賦予總統重建複本位制及津貼銀礦之權力、應由國會予以撤銷、三、目下財部所握有之白銀、政府應儘力用之於自利之途、該委員並謂以人爲之價格購買白銀、非獨決不能促進經濟之恢復、且足增加政府之債務而減低國幣之信用云、

意夫婦四千對 行重諧花燭禮

紀念對阿勝利

路透社二十四日芝加哥電　意人夫婦四千對、今日排行兩長行、步入教堂、舉行重諧花燭禮、以紀念對阿之勝利、四千意國婦女前巳將其金約指送交意國、今日收到鐵約指以代之、戴於指上、視爲殊榮、

巴黎鐵塔 電視台播送節目

成績圓滿足娛視聽

哈瓦斯社念四日巴黎電　郵電部曾於去年杪試辦電視、（一稱無線電傳影）所得結果頗爲良好、乃在巴黎鐵塔設置電視台、已於昨日起開始播送各種節目、舉凡跳舞歌曲滑稽及各戲劇院暨歌舞班藝員表演等、名目繁多、不勝備舉、凡有電視接收機者、安坐室中、視之聽之、儼若當面晤對、不爽毫厘、成績可謂圓滿、因此不久擬再設法推廣云、按巴黎鐵塔所用播送儀器、力量充足、天線設在塔頂、與地面相距三百公尺、播送距離可達六十公里云、

英倫銀價 近期未變動

遠期已略漲

路透社念五日倫敦電　今日此間大條銀價、近期與上星期六日同、仍爲二十便士〇六二五、遠期爲二十便士一二五、長〇六二五、今日午後一時、倫敦對紐約匯價如下、英金一鎊合美金四元九角八分三一二五、美金一元合英金四十八便士一六三、

兩淮鹽銷 揚子四岸概況

銷路壅塞積儲日多 招商加運調劑產銷

（蚌埠通訊）兩淮爲產鹽區、淮南食鹽向銷揚子四岸暨淮南食岸、嗣以南鹽缺產、供不應求、由淮北濟南場鹽濟銷、北鹽除運銷江蘇五六岸山東六岸、及皖豫岸外、以四岸行銷爲最多、鹽稅收入、歲有遞增、去年兩淮稅收、幾達三千萬、但年來淮鹽銷區、因社會經濟衰落、人民購買力薄弱、以致銷路壅塞、而鹽區儘量產製、馴至積儲日多、供過於求、最近財政部以鹽斤積滯、影響稅收、乃於籌設淮鹽常平倉案內、規定各岸、加運存鹽及繳稅辦法、招商認額承辦、以爲調劑產銷策劃供應之計、揚子四岸攤額頗巨、惟四岸運銷淮鹽情形、頗爲留心鹽務者所欲知、茲就調查所得、分述如次、

皖岸

皖省行鹽、向分皖南皖北兩區、皖南屬於淮南網岸、皖北屬於淮北網岸、皖南銷地、網岸昔爲安徽之舊安慶池州太平寧國廬州和州滁州七府州、現在如懷寧桐城潛山望江太湖宿松舒城廬江合肥巢縣無爲含山和縣當塗蕪湖繁昌宣城甯國南陵涇縣旌德太平石埭青陽銅陵貴池秋浦東流二十八縣、俱爲淮南網地、如滁縣來安全椒三縣、原爲官運專岸、現爲租商辦運區域、均屬皖岸管理範圍、本岸淮鹽運商爲多數票商、運北鹽者、共有三百五十票、每票計鹽九百六十担、共爲三十三萬六千担、每票約值二千元、運南鹽者、共有四百九十八票、每票計鹽九百六十担、每票約值三千元、本岸運鹽、概係水程、帆輪並運、管理鹽務行政機關爲皖岸權運局、收稅機關爲皖岸稽核處、俱設於大通、各地設有權運分局暨鹽秤處、本岸年銷淮鹽、約七十餘萬担、

西岸

西岸與粵浙鹽產區接壤、清咸豐間、軍興運阻、鄰鹽侵入、同治時加抽鄰縣鹽捐、寓徵於禁、其淮鹽引額、原爲十萬引、嗣後繼增、共行十七萬引、（每引六百斤五百引爲一票）、淮鹽銷行區域、爲南昌進賢新建豐城奉新安義靖安臨川金谿崇仁宜黃樂安東鄉鄱陽餘干樂平萬年餘江德興浮梁彭澤湖口都昌九江星子永修武甯修水瑞昌德安銅鼓宜豐高安上高萬載清江新喻新淦峽江吉安吉水永豐安岨泰和萬安永新宜春分宜萍鄉蓮花甯岡遂川等五十二黎、及建昌專岸之南城南豐廣昌貧溪黍川五縣、運鹽商販、亦爲多數票商、各票引額、多寡不等、共計三百三十一票、計鹽一百三十六萬担、現時每票約值價四千五百元、運輸鹽斤、多爲帆運、鹽務機關有西岸權運局西岸稽核處、各地有權運分局暨收稅處、每年銷鹽約八十餘萬担、

鄂岸

湖北一省、除施南宜昌所屬之八州縣、例食川鹽外、其餘均屬淮鹽銷岸、自清咸豐軍興、江運梗阻、淮鹽不至、乃借運川鹽以濟民食、同治時江路肅清、乃就湖北九府一州、分武昌漢陽黃州德安四府、專銷淮引、以安陸襄陽鄖陽荊州宜昌五府荊門一州借銷川引、淮銷之地、不許銷川、川銷之地、仍兼銷淮、全岸應銷引額、原定十六萬引、（每引六百斤）嗣後加至十七萬五千引、本岸淮鹽、專銷武昌、鄂城大冶陽新咸甯嘉魚蒲圻崇陽通山通城漢陽夏口黃陂孝咸雲夢漢川沔陽應山安陸隨縣黃岡靳水靳春廣濟黃梅羅田麻城黃安二十八縣、其襄陽棗陽等三十縣、則爲川淮並銷區域、本岸運鹽、水由帆運、陸由車運、運輸頗稱便利、本岸銷鹽、分四大部份、一漢口、二武穴、三新隘、四外岸十二分局、銷鹽年定三百五十票、每票四千担、計一百四十萬担、向均銷不足額、因精鹽銷數、逐年遞增、平均銷淮鹽六十餘萬担、鹽務機關有鄂岸權運局、設於漢口、宜昌稽核處爲稽核總機關、各地設有權運分局及收稅處、

湘岸

湘岸行銷淮引、素稱巨擘清道光慶票後、部引雖停頓、而行鹽猶以引計、同治四年、定爲年額十二萬引、（每引六百公斤每票五百引一）、湘省七十六縣、除桂陽桂東等十一縣向爲粵鹽引地、澧縣臨澧等六縣爲川淮並銷區域、其餘五十九縣、均係淮鹽引岸、祇以交通梗阻、轉運不便、南路如衡永衛陽等二十二縣、多爲粵鹽侵銷、西路如龍山桑植等十五縣、又爲川鹽侵銷、故專銷淮鹽、僅有長沙岳陽等二十二縣、淮鹽行湘爲帆輪並運、川鹽粵鹽、則水運旱運俱有、平均年銷淮鹽、共約一百二十八萬八千四百担、鹽務機關、有湘岸權運局暨湘岸稽核處、俱設於長沙、各地設有權運分局及稽核分處驗放處收稅局等機關、

小言

調劑民食　（銘）

湘省存米運銷粵省，巳經當局數度協商成熟，從改良米質減低成本入手，均將見諸實施•雖屬兩省糧食問題，而關繫於糧食之調劑，則推行必獲實效，所可斷言•

我國地大物博，惟產銷兩方，每以運輸指稅及種種障礙，不能應供求之平衡需要，因此產方供過於求，餘額不能盡量輸出，銷方求過於供，則採辦洋米•此次湘米運粵，兩省均允免稅，鐵部亦允減收運費，成本減輕，洋米進口，不禁而自戢•現國內各省市倉庫均在次第興辦，交通建設，亦突飛猛晉，但期農作有充分之改善，注重於生產之一途，則民食自裕，以農立國之基礎斯固矣•

國民政府軍事委員會禁烟委員會總會

警告種運售烟犯 勸誡吸烟領照限戒 並通告

全國種烟，運烟，售烟，吸烟的人們呀，鴉片烟的末日快到了，中國受鴉片流毒，將近百年，吸鴉片烟的人，志氣頹饋，金錢消耗，至於種烟運烟售烟的，更是昧良害人．近年，蔣委員長嚴厲禁烟，已接受了中央政治會議決議畀任禁烟總監的秉職，頒布了很多法令，從民國二十四年起，限定六年禁絕，腹地省份都已絕對禁種，邊遠省份如四川，雲南．貴州，陝西，甘肅，寧夏等處，也劃定了許多縣份，自二十四年秋冬起，禁止種烟．以後種烟縣份，逐年遞減，產烟就逐年減少，限到二十八年秋冬，就一律不准再種，這三四年中．鴉片烟的來源日少，就是這一年減少一年的產土，也要實行統制，嚴禁私運，私售．祗准年老疾病不能驟戒，領有限期戒烟銷照的烟民，暫時憑照購吸．沒有領照的．就沒有烟購，一切私種．私運，私售，私吸的，都要辦罪，已于上年頒行的禁烟治罪暫行條例，定得明明白白．這條例有二十多條．早已由政府公布過了，恐怕大家不甚注意，今再簡單的錄了幾條出來：︵一︶已禁種鴉片烟的地方，再行偷種的，處死刑，無期徒刑，或十年以上有期徒刑，并沒收其財產．︵二︶私運私售本國的烟土在五百兩以上者，處死刑，在五百兩以下者，處無期徒刑，或三年以上有期徒刑．及併科三千元以下罰金．若私運私售本國的烟種，處一年以上七年以下有期徒刑，得併科一千元以下罰金，倘自外國私運烟土或烟種入口，或由本國私運出口者．處死刑，無期徒刑，或十年以上有期徒刑，得併科五千元以下罰金，並沒收其財產︵三︶私開烟館營利的，處無期徒刑，或五年以上有期徒刑，得併科三千元以下罰金，並沒收其財產．雖沒有開設多數舖位的烟館，但利用限期戒烟執照供人私吸營利的．處三年以上七年以下有期徒刑，得併科一千元以下罰金．若單是自已私吸鴉片的，也要處六月以上二年以下有期徒刑，得併科三百元以下罰金，有癮的，還要限期交醫勒令戒絕．凡私吸鴉片的，若是戒後再吸，就要處[illegible]年以上十年以下有期徒刑，得併科五千元以下罰金．再限期交醫勒令戒絕，三犯者，處死刑．

以上所定私種．私運，私售，私吸的罪名，這樣嚴厲．奉勸種烟的，趕快改種食糧或棉花，運烟，售烟的，也趕快改營別業，何必私種，私運，私售，以身試法，後悔莫及呢？至於吸烟的人，最好是痛下決心，趕緊自行戒絕，脫離黑籍，恢復人格，各地方不少戒烟的醫院，有錢的出費不多，無錢的並可免費施戒．就是中藥戒烟的經驗良方．也可以自製，自服，自戒，只要果有決心就不服藥也可戒絕，倘實在因年老疾病，不能急急戒斷，也應該服從政府章程，登記領照，限期遵戒．要知政府禁烟，現行的限期戒烟辦法．眞是人道主義，特准烟民有逐年減吸，從容自脫的機會，但自上年舉辦烟民登記以來，各省市烟民沒有登記領照的，還是不少，大概都是意存觀望．或因省照費的緣故．吸烟人數和烟量的統計，若是不能精確，則政府對於邊省減種鴉片，和運售的統制．也就沒有標準．整個禁烟計畫．更不能完成，這關係多麼重大，所以現又趕辦檢舉烟民登記，這次限期．最多只有三個月，要使區保國甲，挨戶檢舉，在檢舉期內．仍許從寬補行登記．暫不辦罪，若是力量貧乏的．儘可請領貧民戒烟執照，奉勸烟民不要再觀望了．三個月最後限期轉瞬過去，就沒有登記的機會了，沒有執照再行私吸的，也就要實行辦罪了，若不在這時領照，除非是立即戒除，若不能立即戒除，必待從容漸戒，又何必再觀望不領．定要犯法呢？就是領了照的，也都要在最短期間，立志從容戒掉，萬不要等到官廳勒戒才好！政府禁烟，已抱定最大決心，對於邊省禁種，都有一定期限，預計民國二十八年秋冬，都可一律禁絕，在這三四年中，對於統制運售，嚴厲查緝，和檢舉烟民登記完舉以後的限期戒烟，都預定了最嚴厲最有效的辦法，一步一步的加緊，以後無照吸烟，絕對沒有私土可購，不要再想僥倖了，一到民國二十九年，不論種運售吸，概要禁絕，倘若犯了上列的罪名，不但死者不可復生，就是無期徒刑．也要坐穿牢底，再如十年以上，或三年五載的有期徒刑．和併科罰金．沒收財產等等．也僅夠受的了，一切種運售吸的人們，切莫因循自誤吧．

中華民國二十五年三月　日

教育與體育

中華兒教社與贛教廳 合辦年會講習會十天
▼年會日期七月十日起在牯嶺 ▼講習會定十四日起在贛教廳

中華兒童教育社定自七月十日至十二日止、在江西廬山牯嶺廬山圖書館、舉行第六屆年會、會畢並與江西省教育廳合辦年會講習會、地點在南昌江西省教育廳內、日期自七月十四日起至二十四日止、講習科目、計分兒童教育概論、教育原理、兒童心理、及心理衛生、測驗及統計、幼稚教育父母教育託兒所、小學行政與視導、兒童衛生與疾病、小學國語、社會、算術、自然、音樂、美工、各科教學與試教、以及保衛合作等講習、均由該兩機關敦聘專家領導講習、聞講習會除以江西各小學教師爲基本聽講員外、其他赴會各社友、均得報名參加云、

華東各大學 英語辯論 三十日決賽
▲下午二時在商學院 交通暨南兩校爭勝

華東各大學演辯會、於昨日下午二時、在國立上海商學院舉行第七屆第二次代表大會到復旦大學汪緝熙、陳超漢、暨南大學李寬庚、李膺鐸、交通大學錢承漢、滬江大學沙榮存、顧存吉、國立上海商學院周懷久等、由周懷久主席、李寬庚紀錄、除討論關於增聘決賽裁判員、及獎品分配等問題、並對演辯細則、詳加修正、至本屆英語辯論預複賽、均已分別舉行、交通大學暨南大學二校獲得決賽權、現定本月三十日下午二時、在西體育會路國立上海商學院舉行決賽、茲將本屆英語辯賽錦標形勢、列表如下、

交通、滬江——交通
光華、商院——商院
交通、商院——交通
東南、金陵——東南
暨南、復旦——暨南
東南、暨南——暨南
交通、暨南——錦標

常熟學校衛生展昨開幕

（常熟通訊）縣教育局念五日起、舉行全縣中小學校衛生成績展覽會、會期兩日、展覽會場分設塔前小學學前小學兩處、念五日上午九時、假消遙游演講廳行開幕儀式、教廳派高棵放來常指導、又該局同日舉行嬰孩比賽、檢驗合格者一百四十九名、定廿六日給獎、

中教聯呈請教局 六六通令放假一日 以資慶祝教師節

本市中等學校教職員聯合會、決於六月六日教師節、聯合本市小學教聯會、及有關係團體、共同籌備慶祝、除舉行慶祝典禮、教師聚餐、以資聯歡外、並決具文呈請本市教育局、通令各級學校於是日放假一天、以資慶祝、聞該會定於日內召集各團體舉行聯席會議、商討一切云、

全國兒童繪畫展 西童作品參加陳列
▲各國小學均踴躍出品

全國兒童繪畫展覽會定六月六日起在市中心區體育場舉行、全國各省市出品已逐念一單位、約計四萬件、籌會方面刻正漏夜工作、加緊籌備陳列佈置、該會爲實參考起見、特徵集各國小學生作品、另闢專室陳列、並請陳鶴琴委員負責徵集、茲聞本市方面、英、法、美、德、俄、日、猶太等各國小學校俱有作品準備參加陳列云、

中青主辦 室內運動 今日舉行

中青體育部爲提倡戶內運動起見、特舉辦戶內運動大會、已定今日下午四時半、在四川路該會健身房舉行、惟我國室內運動、除籃球排球外、未能普遍、致本屆報名者寥寥、現參加者、僅青年中學及麥倫兩校、賽員約共三十餘人、昨據凌希陶談、戶內運動在西人方面、極爲普遍幾成家喻戶曉之一種遊戲、中青以前亦曾舉辦、惟停頓迄今、屆指已十餘年、本人現覺實有提倡之必要、故特重加整頓、以冀普及、茲將今日項目、及計分方法分列如下、

今日秩序

▲賽跑　百念碼馬鈴薯賽跑、在距離十碼遠之兩端、放置與腰部齊高之木箱兩只、在起跑之箱中有木薯六只、賽員在起跑時、先握住其中一木薯在手中、站立在起跑線後、預備動員令一發、即向前奔跑、環繞前面之木箱、將手中之木薯、放落箱中、跑回環繞起跑之木箱、再拿第二個木薯、如是至將六木薯、放在前面一木箱而跑回起跑線後爲終止、在跑時有一人計時、以時間最少者、得分最高、

▲引體　引體上升、在一單槓上舉行、運動員手握槓、身體垂直、足離地、動令下時、屈雙肘、拉身體上升、至下腮過槓而爲止再伸直雙肘、身體垂直、是爲第一次、如是連續舉行、做時身體須保持垂直、不得震動腿力、以助身體上升、腮不過槓不算、以次數最多者、得分最高、

▲跳遠　立定跳遠、置一離地四英吋高之木板、靠近牆邊、運動員立於板端、以足指及前足板推動板端、向前跳躍、每人限試跳三次、擇其中最遠之一次算分、凡踏離板端者、均作一次試跳論、

▲鉛球　擲十二磅鉛球、一切規則均按照全國頒行規則執行、

▲跳高　急行跳高、在三英呎高起跳、每增高一次、試跳三次、其他跳高規則、均依全國頒行之規則執行、

▲投籃　投籃、運動員持球站在籃底任何地點、以一分鐘爲限、動令一下、即開始投籃、以投進最多者、得分最高、

計分方法

▲賽跑　以四十秒爲另分、每增一秒減二分、每減一秒增二分、（過半秒均作一秒算）

▲引體　以四次爲另分、每增一次加一分、減一次扣除一分、

▲跳遠　以六英呎爲另分、每增二吋加一分、每減二吋扣除一分、（未達二吋而過一吋者、得以二吋計算）

▲鐵球　以擲念英呎遠爲另分、每增半呎加一分、每減半尺扣除一分、（過半尺之半數者、得以半尺計算）

▲跳高　以四英尺爲另分、每增一吋加一分、每減一吋、扣除一分（過半吋以一吋計算）

▲投籃　以一分鐘爲限、以投入念次爲另分、每增一次加一分、每減一次扣除一分、

▲獎勵　總分最多之前十名、各獎獎章一面、學校得分最多者、獎旗一面、

青年會添設學生指導處
▲爲出國學生顧問作來滬學生益友

本埠青年會抱服務社會愛護青年學子之熱忱、每屆暑季均聘有專員從事招待外埠來滬投考及實習學生、去歲該處由崔培均君主持以來、深得社會人仕所贊許、今年暑期將近、該會籌備頗忙、除原有工作仍由崔培均君負責外、並增設出國學生指導工作、聘教育專家曾炎申博士負責指導、該處備由國內外各大中校章程、專供參考、舉凡出國或來滬學生有所詢問、該處均能與以圓滿之答覆、又該處設備頗爲週全、如暑期宿舍、科學試驗室、圖書館、游泳池、健身房等、均能於暑期開放、供給各地來滬學生應用、又該處辦公地址、仍設四川路五九九號會所內、各地學生前往面洽、或通信均甚歡迎云、

許晚成編「全國報館刊社調查錄」昨日出版

許晚成氏編「全國報館刊社調查錄」、將各地日報及刊物、用種種方法調查無遺、統計約有二千五百餘所、關於名稱、地址、創刊年月、總經理或社長及主編姓名略歷、與重要編輯姓名、每份張數、副刊幾種、銷數總額、廣告費報費如何規定及刊期等、尤爲詳盡、昨已出版、一巨厚册、實價三元、報館刊社另發對折優待券、憑券優待、文化機關來購八折優待、上海大西門龍文書店發行、

有英第二小學懇親會誌盛

康腦脫路金司徒廟街中國體育師範、附設有英第二小學、於本月二十四日（星期日）舉行懇親會、上午九時起、爲成績展覽、各種標本及各科成績、陳列數室、下午二時起、爲學藝表演、節目三十餘種、節節精彩云

安徽旅滬 各獨立學院同學聯合會成立

安徽旅滬各獨立學院暨畢業同學聯合會、於二十三日下午假正風文學院開成立大會、出席持志、正風、東南、法政、法學院、上海醫學院等學院肄業石茂年、張燕卿、胡溥泉、呂振遠、徐善侯、鄭發增、李昌連、何家燮、江惠民等、畢業王耀廷、孫鴻遇、錢俊儒、何鶴天等二十餘人、主席張燕卿、記錄王耀廷、討論會章、修正通過、選舉基本理事五人、持志、正風、法政、法學院、上海醫學院、特別理事二人、王耀廷、何鶴天、監事五人、錢俊儒、孫鴻遇及東南同德商學院三學院云、

體協會幹事 周家騏今出國
▼先往蘇門答臘然後赴德

全國體育協進會幹事周家騏君、於今日中午在招商局中棧登意郵船維多利亞號出國、先期赴德、除爲我國代表團佈置事宜外、並須向歐洲各鄰市接洽我國足球隊於世運會後轉赴各地比賽事宜、將順道往蘇門答臘與足球隊相晤商赴會一切事宜云、

日出席世運田徑選手 今日下午決定

同盟社東京電　決定世運選手之全國預選大會最後日、因天降雨、未能產生世界記錄、然昨日跑五千公尺造成十四分四十一秒四日本新記錄之村社選手、今日跑一萬公尺成績爲三十分四十一秒六、打破日本記錄、而接近努爾米選手造成之世界記錄三十分六秒二、吉岡隆德二百公尺成績二十二秒、今井選手三千公尺跳欄成績九分三十七秒四、造成日本最高記錄、田徑賽聯盟、本日開會決定世運田徑選手、下午二時發表名單、

我世運足球隊 在泗水獲勝 馮•葉•譚各中一球

爪哇專電、我國世運會足球念四對泗水埠際隊、作戰結果、我隊以三對一告捷、馮景祥一球、葉北華一球、譚江柏罰中一球、

中華足球 三場結束秩序 星期日在申園

中華足球會中字組秩序雖告結束、而復旦與鐵路同分、會字組健民對清溪、均定於本星期日（卅一日）在申園舉行決賽、以定錦標、此外尚有友華對友聲之華字組賽一場、秩序如左、

健民對清溪	會決	一時	申園	唐仲光	
復旦對鐵路	中決	三時	申園	張榮	巡邊員　陸順德　石崇羽
友華對友聲	華	十時	大同大學	何春輝	巡邊員　黃仁彝　倪孝本

又悉、華南對雙錢於前日在江南造船所作戰、結果雙錢以一對○獲勝、球字組已告結束、

中青會 中午排球今日開始

四川路中青會體育部、爲謀增進各會友排球效能起見、特發起組織中午排球練習班、定於今日開始、自後每逢星期二四兩日舉行、時間爲中午十二時一刻起、至一時止、球場在中青健身房、聞連日各會友前往報名者、異常踴躍云、

持志復旦對抗昨未舉行
▲展期與否現尚未確定

江灣持志復旦兩大學田徑隊、原定昨日舉行對抗賽、以便檢討實力、選派本月底江大運動會選手、嗣因天雨、場地泥濘、不克舉行、故停止比賽、展期何日現尚未決定云、

市立第八體育場舉行 首屆業餘會運動
百及四百公尺成績尚佳

滬西蒲淞區市立第八公共體育場、昨舉行第一屆民衆業餘運動會、參加選手人數達百餘人、盛極一時、首由名譽會長侯爲人致詞後、即開始運動、因場地狹小關係、田賽未曾舉行、徑賽共舉行六項、國術由佟忠義担任裁判、昨賽結果除百公尺四百公尺成績較優外、另有吳唯我小姐表演百公尺、成績爲十四秒六、餘均平平、茲錄昨賽各情如次、

▲短跑　百公尺決賽、計有八人下場、滬上健將余克泉起步最速、李寶蔣鴻慶緊緊隨後、小余在七十米時、尚遙遙領先、因腰傷未愈、不能用力、在最後二十公尺內、被李蔣追出、余屈居第三、成績爲十一秒八、尚屬不差、二百公尺係跑一圈、（全圈長二百公尺）以致影響成績不少、蔣後勁頗佳、

▲中距離　四百公尺蔣鴻慶、藉其短跑得勝之餘威、又得是項冠軍、成績爲五十七秒八、第二李金桑落後五公尺、八百公尺、滬上健將徐耀銘潘公實二人競爭頗烈、徐穎最後半段之努力、奪得勝利、

▲長跑　千五公尺參加者有二十餘人之多、鳴槍後、潘炳春先領兩圈、潘公實在第五圈始越過潘炳春而超前、徐耀銘由亦末位升入前茅、最後二圈、徐耀銘異軍突起、奪得第一、

▲三千公尺　徐耀銘潘公實又下場、小將陳志明確爲可造之材、出發後即一路領先、中途徐潘二人火迸甚烈、結果陳志明以十一分五十秒、首達終點、

全部成績

項目	第一	成績
百公尺	李寶	十一秒八
二百公尺	蔣鴻慶	念六秒五
四百公尺	蔣鴻慶	五七秒八
八百公尺	徐耀銘	二分念秒
千五公尺	徐耀銘	五分念九秒
三千公尺	陳志明	十一分五十秒
女子百公尺表演	吳唯我	十四秒六
國術	程菊生	

中國網聯會今開委員會

上海中國網球聯合會、今日下午七時正、仍假座靜安寺路七二二號萬國總會、舉行二次委員會議、將有重要案件商討、委員方伯奮、胡其偉、許德民、陳劭、陳學新、張子震及書記陸奚烏、均將出席、惟周家騏委員、因啓程赴德、故不能出席云、

氣象報告

徐家匯天文台昨日下午四時三十分氣象預報云、山東周圍天曇晴有西北至西南風、揚子中游下游有西北至東北風、東海上有天陰曇轉晴有不定向之風、揚子旋風及局部之霧、因有低壓向東方進行之故、台灣周圍有和緩不定向之風及霧、又昨日下午三時前二十四小時內、本埠氣溫最高六二•一、最低五八•五、去年同日最高八四•○、最低七○•三

論獎學金制

秦七

近年以來、隨着市面的不景氣、學校的「生意」亦跟着一天清淡一天、於是和商店以大贈品的方法、吸引顧客一樣、聰敏的學校當局便提出一種獎學金的辦法、來招徠生意•看着各報教育欄內的某校某某等得獎學金若干元的消息、和開學期內報紙上廣告欄內「本校本學期添設獎學金學額若干名」的廣告、便可以知道作者的話、並不是無稽之談•

我們並不全部反對學校的獎學金制度、因爲它在過渡時期的教育上、很佔重要的地位•它可以鼓勵學生用功、它可以減輕少數人的負担•所以在某種意義上、倘不失其爲一種好的制度•不過、獎學金制太不澈底•假使說它是減輕學生負担的話、那末許多貧寒的學生、早因了「學校重地、無錢莫入」的虎頭牌、而被擯棄在校門以外了、即使他有怎樣好的學問•而那些有力升學的呢、老實說即使不是他老子「百萬家財」、祇少是夠不上清寒生的資格了•而且獎學金制度、往往側重成績、是否每樣都是八十分以上、沒有一課不及格的、而沒有一條規定他是不是個清寒的學生•所以爲獎學金退一步、就獎學金的規則而論、它規定「成績總平均須在八十分以上、而無一課不及格者、始有得獎學金資格•」這種只重分數的規定、往往造成一種死讀書的風氣、根本便失去了教育的本意•並且考試的分數、誰亦知道不能代表一個人的眞實學問•現在認分數好、便給以獎學金、當然是不準確的•

多數學校對於獎學金、尚有一種不合理的規定、便是缺課不得超過若干小時、超過這個限度、那末即使你成績合得上得獎學金的資格、亦不能得獎學金•用缺席不得過若干小時須記過的方法、來防制一般學生的曠課過多的意義上、果然是好的•現在用缺席的時數、來定能否得獎學金、我們當然不能表示贊成•假使一個學生缺課很多、而他的成績能超過八十分、我們正應該佩服•再者一個人的缺席、往往是因了不得已的事、依照這種規定、非強迫人家抱病上課、放棄要事出席不可、這當然極不合理•

大學的獎學金、還有一個缺點、便是不問文理商科每級取二名、這當然亦是很不合理•因爲大家知道理科的分數是較文商科來得難得些、而商科的分數往往又較文科來得難得些、現在不問青紅皂白、每級取二名、粗看好像很合理、實際上再不公平沒有了•

總而言之、我們不論從獎學的本意或減輕負担上看來、獎學金都是一種不合理的制度•應該取消！我們所要求於教育當局的、有下列兩點：第一點、應該減輕一般學生的學費、或者全部免費•（後者目前當然辦不到）使得一般清寒的學生都有入學的機會；第二點、應該多設免費額、以獎勵清寒的學生•

歌謠與詩

民人

文學叢報第二期編後：「從投稿中，我們曾作過一個小小的統計，這也許是很有趣的，因爲我們發現寫詩的佔百分之七十，小說佔百分之二十，散文佔百分之六，理論卻只佔百分之四•爲什麼寫詩的多而寫理論的少，這問題我們是想有人展開來討論的」•這問題眞的「也許是很有趣的」•茲從歌的來源上，加以嚴答•我們的韻文史上，一切新的花樣都是從民間來的，這是不能否定的事實•「三百篇中的國風二南和小雅中的一部分，是從民間來的歌唱，楚辭中的九歌，也是從民間來的；漢魏六朝的樂府歌辭，都是從民間來的；詞與曲子也都是從民間來的」•（胡適歌謠週刊復刊詞）所以可說詩經傳序：「人生而靜，天之性也•感於物而動，性之欲也•夫既有欲矣，則不能無思；既有思矣，則不能無言；既有言矣，則言之所不能盡，而發於咨嗟詠歎之餘者，必有自然之影響節族而不能已焉」•華茲宛斯也說：「詩是強烈的感情的自然流露」故詩者只是胸頭不得不說的話也；中外原同此理•「我們翻開大部的詩集來看，中間就有許多無名氏做的詩，也有許多署名隱者，樵夫，章江書生，酒肆布衣等等•我們翻開大部的文選來一看，這一類的作者就沒有的•無名氏，隱者一類的作者，一望而知是平民•他們不善作文，而善作詩，就是因爲詩是民歌的緣故」•（胡懷琛中國民歌研究）作詩原不必讀書多，只要有眞性情的人，隨口吟哦，抒寫胸臆便是好詩；反之讀書多的不一定能作好詩，曾子固就是一例•人是感情的動物，大概都有些言之不足而咨嗟詠歎之的性情的，所以詩的產量，理應比別的項目來得多•

自從白話詩盛行之後，作詩也實在太容易了•我並不反對白話詩，只要是由衷之言，情調諧美的，不分新舊都知道是好詩•若抹了性靈，替人說話，爲道說話，爲主義說話；如奉詩十首上某某刺史以及面目猙獰的暴哮詩，見之便令人卻走；歪戴了鴨舌帽，蹀躞在街頭釘梢，忽然有感而作：「一春天來了，女人的屁股也懶得摸」，有些喫飽了飯沒事作，沒頭沒腦塗了些司丹康，扭着身子嘆二句不關痛癢的口號；分行直錄，便算是詩、若一句一句的直行抄寫簡直是半篇拙劣的散文•作者對於這種生活，既無經歷，更無所謂同情•務張開嘴巴怪聲叫囂，滿口惡俗之氣，誇張地不負責任的拉二聲，一無道着語，能夠坐在洋車上嘆勞働階級的苦痛，已算難能可貴的了•結果皆似粵人詠雪，膚淺缺乏親切之感，總是惡詩•一般自命爲詩人的在上提倡，於是人們便不知不覺的隨着跑，無病呻吟，滿紙嘍語，深堪痛惜•反觀民間的歌謠，雖然寫情的多，亦儘有許多革命的，反映現實的歌謠，如時事五更調等等，而寫得痛快淋漓，體貼親切，祇是因爲他們皆是說的眞心話，道自己的疾苦•抒寫自身的抑鬱之氣，絕無裝腔做作的假話攙雜其間的緣故，是以胡適要說：「現在高喊大衆語的新詩人，若想做出有力的革命歌，必須投在民衆歌謠的學堂裏，想細心盡氣的研究民歌作者，怎樣用漂亮樸素的語言來發表他們的革命情緒」•離開了「眞」（同情心亦在內）忘想作詩•祇能糊糊牆壁而已•倒底在數不清的詩篇中，有幾首是眞的，夠得上稱詩的？

閒談中外家庭的優劣

朱建林

美國人的家庭是小組織，中國是大組織，這是根本不同的地方•中國家庭份子龐雜無倫，以五四同堂爲美談•至於中人以上，呼奴使婢，更添上些窮苦親戚，紛亂複雜的程度，有非西方人所能夢見的•至於美國的家庭，則是一夫一妻爲單位的小家庭，子女一到成年，便即離居•至於奴僕，則自林肯總統解放黑奴以後，不說中人之家，即使很富有的家庭，也不大僱用僕人•所以他們的家庭組織，是異常簡單•不過他們還有富同丈母居，不願父母養的趨勢•因爲一家裏不能容有兩個女主人•丈母尙可聽從姑奶奶支配，少奶奶便難聽老太太的指揮•姑媳衝突之事，即銷滅於無形•這也是美國人家庭中一種特點•所以我嘗稱美國家庭爲母系家庭，而中國則是父系的•

再說美國的家庭經濟，也和我國的大不相同•他們可以稱爲獨立化，我們的可以叫做集中化•他們社會事業發達，男的女的都有作工賺錢的機會•所以夫妻間的經濟界限，嘗弄得很清楚•譬如丈夫答應妻子每月費用若干，出此限度之外，丈夫便不再供給；如妻子較富，反過來丈夫也可享受妻子的津貼，也有彼此經濟互相獨立的•至於對子女們的教育費，父母都是很負責任的，對於子女的衣服另用，只要是應當用的，絕不吝惜•他們是很好美術的，除開受學校教育以外，嘗令子女從音樂師學習音樂或從圖畫師學習繪畫•這種很貴的學費，做父母的也很願意担任的，因爲担負很大，所以嘗要講求節育的方法，不願多生子女，至於我國家庭的經濟•則多仰賴於一人，吃力不過•而家長對於子女，似乎欠缺一些責任心，阿大阿二的只是繼續的生下去，或有養無教，或養亦不夠•兒童在這自生自滅的環境之下，如何能夠充分的身心發展•再不然，作父母的只會爲兒孫作牛馬，廣積金錢以遺子孫•以爲我既積下諸大的家財，我子孫們便可坐吃現成•何必要受什麼教育？但是結果子孫既未受相當教育，便無保守能力•坐吃山崩•加以易染嫖賭惡習•百萬豪富，往往不難變爲貧無立錐之人•此種情形，極屬普遍•

再從道德方面來比較•我們注重的服從，他們注重的是平等，我們講的是父慈子孝，他們講的是彼此尊重自由與人格，我們夫婦之間以「義」字爲準則，他們則以「愛」字爲中心•出發點既不同，所表現的當然就大有差別了•

美國父母對於子女嘗獎勵子女冒險勇敢，不許哭，謂是怯懦的行爲，務期養成活潑的精神，以求子女身心完全發育•而我國人則常姑息兒童，要他們沉靜保守平安•更以「少年老成」的獎語，稱讚一個面孔呆板舉動遲鈍的小孩子•影響怎麽樣呢？便養成我們老大古國的麻木不仁死氣沉沉的五萬萬國民•

至於說到爲家庭起點的婚姻一層，我國舊時秉父母之命，媒妁之言而成婚姻•美國則純倘自由，合則結，不合則離•世人徒嘗美國爲世界上離婚最多的國家，不知他們還是世界上最多快樂家庭的國家•

近年來中國婚姻，現巳漸由舊制度解放，而趨於婚姻自由一途，並由大家庭而改爲小家庭•

「綜合而論，中美各有優劣，中國大家庭制度及服從的家庭道德，適宜於農業社會•家庭分子間甚有恩誼，是其優點•至其弱點，則在倚賴與消減個性•美國小家庭制度，及其自由獨立勇敢對子女負責任諸道德，適於工業社會的發展•宜於進取，是其優點•惟剗薄寡恩，惟利是視，是其弱點•現時中美交通頻繁，家庭狀況，正宜彼此虛心，絜長去短，相互改良，使我們東半球的文明古國和西半球最進步的新邦，共同享受最美滿•完善的家庭幸福，豈不更妙•

無題

胡野吟

天氣也眞作怪，整日地悶得死人，春天是有點忘記了•可是夏天的降臨，却沒有感覺到•一個人處在這樣混混的狀況•眞有說不出話不出的難過呢•

眞話，心裏似乎老是不安，這也許長久沒見着月亮的面了吧？一個心祇是一個心•無十分地跳動，也並不靜着死去；有時候，一個念頭偶然從心裏轉出來，可是立刻便眉頭一縐，烟消雲散，人仍是懈懶地，無聊地望望天•

我的朋友，都說我有些變了，可是變到什麼程度，却沒有說清白•

塘江的水，祇露一點纔，遠望對岸更覺得醒目可愛，炊烟比往時輕巧，嫋嫋地賣弄着柔軟地身子，西方還現一片黃昏的紅霞，像少女的兩頰：：我的眼前覺得還空地亮起來，我不語，黯默站着，眸子睜得很大，老是瞧着，心裏却浮起初夏雨後一幅美麗的圖畫•

於是，我立刻回到宿舍裏，翻開書，整整地讀了一本，遂提起筆來寫了一個報告，於是，我噓口氣，慶幸着我的轉變的復原；後來，我又遝着窗看看，心裏還想整理一下房間裏雜亂地衣服書籍，從春透露了後我的房間裏又被堆得不成樣兒呢•（未完）

民話發酬

▲四月份承諸同文惠賜稿件，極爲欽佩！茲備薄酬，請以原印鑒筆名眞姓名地址印條，自今日起向本館會計科具領可也！（外埠者仍由本館直接寄奉）

▲陸西端君鑒：[illegible]

▲[illegible]

編者

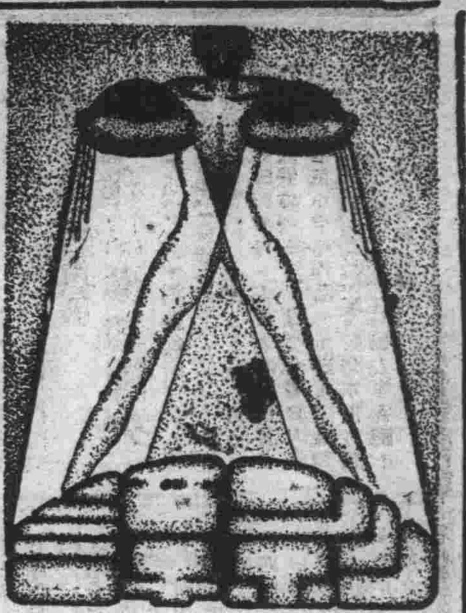

推薦

我們敬以摯誠，把「刼後英雄」推薦給全滬中國仕女之前！

犂然　柯靈　唐納　台生　毛羽　斯炘　一蘋　勃浪　麒麟

在「刼後英雄」裏，我們可以看到帝國主義者對於殖民地民衆的慘毒的壓迫，掠奪了他們的土地，姦淫了他們的妻女，兇毆了他們的老母，殘殺了他們的弟兄，這一切橫暴與猙惡，都無掩地顯露在我們的眼前，使我們不僅爲這廣大一羣墨西哥被壓迫的男女所受的苦難而同情，而流淚，而且，會使我們聯想到自己所切身受到的桎梏與殘害而悲哀而憤恨！

在「刼後英雄」裏，我們可以得到一個教訓，對於帝國主義的橫暴與壓迫，只有反抗，「以拳報拳，以牙易牙！」只有不分富貴貧賤，團結一致，聯合禦侮，才是我們的出路！才能恢復我們過去的歡樂，「忍耐」，「妥協」，不僅要使我們的母親，我們的妻子，我們的兄弟受到凌遲的痛苦而終於慘死，而且，更會加增了壓迫者貪得無饜的野心！

雖然，「刼後英雄」在結尾上太使人傷感，沒有告訴出喬昆的後繼者一直到現在還在那裏不斷地抗爭，沒有明顯地指出未來必然的勝利將一定屬於被壓迫的民族，可是，這偉大的題材，已經被幾個優秀的技術人員傳達給我們極大的熱情，極大的感動了。

我們把這張影片推薦給諸位的是，我們自己的良心！在中國國防電影還沒有建立的現在，我們至少可以在「刼後英雄」裏找到安慰，找到教訓，至少我們可以看到墨西哥的被壓迫者是怎樣在用血寫着他們的歷史的！

銀色風景綫

◀……藝華公司之「化身姑娘」，於六月初旬可望在本外埠各大戲院同時公映。

◀……「父子英雄」只剩舞廳及廟宇兩堂大佈景。

◀……剪輯主任莊文郎已與李景賢小姐訂婚，年內可演同居之愛。

◀……許曼麗養有一狗，名「倍利」，善體人意，現將在「百寶圖」中出演，日昨曾先行試演一番，聰明絕底，將來不難是東方的「珠丁丁」。

◀……許曼麗與游觀仁在「小姊妹」中均有戲。

◀……方沛霖已着手編寫新作劇本。

◀……常少白創辦的中國電影更俗社，自去歲成立以來，迄今已有半載，成績卓著，其附設之教授班，第一期即將結束，第二期業已開始報名，並擴大組織，增設函授班，以免各埠遠道之跋涉，不致靡費金錢，既不影響學業，又不影響業務，創辦的宗旨，以提倡國產電影，普及社會教育，造就新的人材，與全國愛好電影戲劇，共同進行，該社地址在上海法租界巨籟達路一二一號民生坊大廈，簡章函索即寄，本埠附郵二分，外埠附郵五分云。

上海映：「火燄情花」（穆芳）

原名：The Third Alarm
導演：Emory Johnson
主演：Anita Louise

好像是因爲沒有紅的「女明星」，同時也沒有什麼「肉感」和「歌舞」等的號召，「火燄情花」這影片，雖然經過戲院費力地宣傳，可是接連兩天來都不賣座，觀衆是那末的少，戲院老板在搖着頭，「僕歐」也向我們說「嘸沒嘜頭」。可是，這部影片，一個小公司出品的影片，在編製方面，在導演方面，都並不很精的，却不能引起人們的注意，這不能不說是可惜的事。

這影片的劇材，可說沒有一般美國影片的胡鬧，牽強，故事是帶着一種人道主義的氣味。

而且導演在劇的空氣底處理上也是相當的成功，如蜜莉的父親在英登和他的同事們回家來吃飯的時候底熱鬧。對照着後來英登因救火致死，救火員們的沉默，以及譚恩到蜜莉家來報告消息，這都是相當好的處所。此外還有幾處小的動作，也很成功。演員雖無什麼特出的地方，但還平穩。音響與攝影有缺點。

刼後英雄（續）　未名

（下）

在技巧上講，此片的魄力確不如「自由萬歲」，但在氣氛的把握上，細部描寫上有不少優秀的手法。

我先得關於墨西哥人生活的描寫是最動人的，年輕人在一起，本來是十分幸福的了，尤其是拉丁民族在新大陸的居民。墨西哥的歌舞創造了一種熱烈而瘋狂的氣氛，令人神往。後來關於強盜的根據地的生活的描寫，更激蕩。但是缺點也就在此，這里導演用過多的歌舞使得觀衆厭倦了。所以這樣的描寫手法實在太不經濟，因此有時就顯得零亂。其實，歌舞表演有二節就足夠了。

可是關於墨西哥人民生活的描寫是只嫌夠的。所以有幾場關於他們的痛苦的描寫給人印象特深。如美國人打進喬昆家里一場，可說精細之至。他們把年老的母親摔出去，導演不直接攝出那個女人，却寫了樹的振動和花的搖落，這是多麼巧妙的事！鞭笞一場也感人甚深，反抗者是不知討饒的，他甚至在敵人面前哽咽都不肯的，他沉悶着切齒，帶着堅定的面容。導演者與其說是精於計劃全片的結構，毋寧說他是長於細部描寫的。如全片有許多線索不明，甚至有混亂的地方，（如行軍作戰，等場面都太煩重，取材不經濟）但有幾處，却做了很有力的描寫。這是值得一一介紹的：

（一）一雙百音匣在此片中盡了不小的作用，喬昆哥哥離開時，把百音匣給了露茜泰，聽着美麗的樂聲，女子舞蹈起來了；後來喬昆做強盜後，回去探望母親，他又聽得百音匣奏着，他悲傷地回憶着，這是如何感動啊！

（二）關於兩個女子的死，描寫得太有力了。一個被蹂躪過的女子，兩條赤露的小腿伸着，他昏過去了。她在男子的臂腕中醒過來時，不久就死去了，這時喬昆流着淚，切齒着。另一個女子中了槍在垂死時還紀念着墨西哥，前者在得那麼不幸，那麼悲痛，後者又死得那麼壯烈，那麼感動。

（三）影片處處流露着深情，兄弟之愛，母子之愛，男女之愛、同志的愛，都有了強烈的發揮。人類的情感，本來是十分複雜的，但在這種複雜中却有一個統一的原則，這就是「安樂與共，患難相助」。這里出現的許許多多人物，便在這一點上統一起來，發生了不可分的情誼。

（四）此片的結局是非常戲劇的，喬昆在重傷後得機逃脫，回到她妻子的墳上，他望着他妻子墳上的木牌，在他戰鬥的一身將近終結的時候，他猶回憶着他昔日的幸福，他倒地死了，鏡頭往上移着，顯出了一個鐘，再上移，又是一個鐘，這暗示着一個靈魂的上昇，他上昇了，不是到天國去，是上昇到萬千羣衆抗爭的靈霄之中去！

我很喜觀這里幾個墨西哥Ann Loring的露華妮泰，和Margo的茜泰，各有可愛的地方，前者的端莊，後者的天眞都能吸引人的。Warner Boxter的戲當然最吃重，表演也最好，在上面列舉的幾個場面上他都有優美的表演。

著弱小民族反帝影片中的，但牠至少能煽起一點抗爭之情，就這一點抗爭之情已足夠寶貴了。

現階段中國的民族解放的電影，正需要豐富的資源，牠當然應該從中國豐富的現實中汲取無盡的題材的，但因爲環境的限制，利用別國民族解放運動的資源也末始不好，這總比較我國最近所出的一些國產片的材料更有意義些。

「刼後英雄」對於我們中國不是沒有意義的。華妮泰在臨死的時候還說，她要回到墨西哥去，她在祖國等她的愛人。我們雖然在「祖國」了，但我們的祖國也許將不是祖國了，如果我們不願意我們的弟兄被殺死，父母被欺負，妻子或愛人被蹂辱，如果我們還有一點點人性，我們應該走喬昆的路，但我們已比他們進步了，我們不依賴別的，我們依賴生產的羣衆，那麼如果他的路是走向滅亡，我們的路將走向勝利。（完）

卡爾登映：「龍鳳呈祥」（天君）

導演：Marcel Vanel
主演：姬泰亞爾派
出品：英國聯合影片公司

評價一部藝術品的時候，首先應該正視這部藝術品是否眞實，觀衆在這裏期待着的，倒並不是美利堅與不列顚的區別，也不是在現代的與歷史的底區別。

在我們已經看膩了好萊塢歌舞片的時候，「龍鳳呈祥」以新的姿態，出現在觀衆的面前，在觀衆們的臉上，閃耀着一道希望之光。但是「龍鳳呈祥」是否能夠如願地滿足觀衆的希望，這是個問題。

「龍鳳呈祥」是描寫法皇路易十五世時代一幕政治上爭權的故事，中間插着一個浪漫史。

法國自從路易十四世起，農民的貧苦，一天一天地深刻，人們能夠從那時的紀錄上，看出那時的國家費用日覺增加，大領主的揮霍，一天天地利害，一直到路易十五世時代，中農和一部份的貴族，也都破家蕩產了；但是他們仍在沒落中粉飾他們的貧窮，在絕望中，他們便只有向農民們勒索地租和現物繳納。農民在那時，生活一年一年地艱難，天年稍爲乾旱，就惹起饑饉。

這是法國在路易十五世時代的社會狀態。我們在「龍鳳呈祥」裏，並沒有看到一些社會狀態的反映。雖然，在華蘇奪政權時，會寫了許多革命的詩，來鼓動大衆，但是這不過是作者拿來幫助他的故事的發展而已。

華蘇不過是一個客，在畫面上，我們沒有看到他的明顯的政治主張，使羣衆信服他；他所提出來的口號和主張，只是反對杜巴雷公爵的夫人而已。他所煽動起來的羣衆，以及他們的力量，却在茜麗（杜巴雷公爵夫人）以及她的女友們的歌聲裏沒有理由地消失了。所以，我認爲作者寫華蘇的反叛，雖然有羣衆的參加和「革命性」的詩句，但是這都是非常不自然的。

一幕政變，而且中間還有着羣衆的參加，這一定是有着嚴重的政治意義的；而作者却並不會着力描寫它的社會意義，却強調了一個女郎的歌喉的力量，這是非常荒唐的事情。

所以，「龍鳳呈祥」並不會歷史的地眞實的地描劃出路易十五世時代的法蘭西社會狀態來，更沒有明顯地說出那時候「政變」的政治背景，觀衆們對於「龍鳳呈祥」的印象，跟其他的羅曼締克故事沒有多大差別！

全劇，Opera的氣氛非常濃厚，女主角的歌喉確實非常動人。

國泰映：新舊夫人

★當然，我們對於這樣一張影片，不能有過大的奢望，我們也不能把牠列入國防電影，或★

原名：SNOWED UNDER
主演：George Breht, Genevieve Tobin
出品：華納公司
▽……容克……△

這部片子的取材之庸俗，與好萊塢底胡鬧調侃的片子是相連貫的，這可說正是近年來資本主義的電影之末落底最顯著的傾向。「新舊夫人」之流於這一傾向，除了爲了「生意眼」之外，我們是找不出什麼理由來的。劇作者爲迎合低級觀衆的胃口，不惜在吵罵之上加上了許多無聊的噱頭，在這些場合裏，劇作者之低能，是顯然可見的。

故事的發展也極不自然。像雅倫之爲了寫劇而拖欠前妻的贍養費，至弄成枝枝節節的糾葛，一方面固爲累贅，一方面也有點不合情理。由於這個原故，觀衆除了得到一些笑料之外，是毫無所得的。在這裏，導演因受了劇本的限制，也無所伸展他的才能。演員以George Brent飾的雅倫較好，其餘則平平而已。

星期實驗劇場　首次演出預告

星期實驗小劇場，將以最新的姿態和觀衆相見。第一次演出的節目中「東北之家」，即是當前國防戲劇中底嶄新的創作；而此外的兩個劇本，是約翰李特的「自由」，和采珂夫的「求婚」，都是世界著名的劇作。小劇場嗣後將在每星期日的早上和上海的觀衆相見，第一次公演日期爲五月卅一日，地點爲新光大戲院。導演和演員，都是留心劇運的人們所知的。每次的座價大洋三角，月券每月四次則僅售一元。

君爲人殘暴乎仁慈乎

君必曰『我對任何事物都是仁慈對父母對子女對朋友對禽獸乃至對仇敵無不一以仁慈相待』若然甚佳不過亦有人雖然自命如此仁慈而待其臟腑却較仇人尤酷平時則狼吞虎嚥使腸胃工作日夜不休及至腸胃一旦因積滯而失序則又投以劇烈瀉藥迫之工作其殘酷實無殊鞭撻弱病之孩兒是故君如仁慈宜與腸胃以相當之休息苟偶有積滯須清者只可取用效近天然之潤腸劑清導丸良以此丸雖功用徹底可靠而却無峻瀉絞痛成癮諸弊請投君之內臟以此潤導妙品彼必報君以爽適健康之感覺也

廣西桂平萬壽街四號潘興廷君來書云『鄙人患大便祕結腸胃失序屢服各藥每因藥性太烈反礙消化後求醫施治謂清導丸最妥最善購而試之果然便潤胃和毫無不快之感』

清導丸統治頭痛肝疾肝火氣脹作嘔面疹口臭等症各藥房皆有出售或逕向上海江西路四五一號韋廉士醫生藥局購買每瓶大洋七角六瓶三元五角郵力免收

韋廉士紅色清導丸　TRADE MARK　PINKETTES

招商局 船期廣告

船期問訊處上海外灘九號　招商總局電話一〇一九七

江大快輪　准於五月念七日星期三晚開往漢口沿途各埠均靠　本輪電話八二一六〇
江華快輪　准於五月念八日星期四晚開往漢口沿途各埠均靠
新銘快輪　准於五月念六日星期二下午五時開往鎮海寗波　本輪電話八三二六五
海宴快輪　准於五月念六日星期二晚開往溫州
泰順快輪　准於五月念六日星期二午時開往威海衛烟台天津
海貞快輪　准於五月念七日星期三下午三時開往汕頭香港廣州
海亨快輪　准於六月三日星期三中午開往汕頭香港廣州
海雲快輪　准於五月念八日星期四上午八時開往海州連雲港

南京	刼後英雄
大上海	春宵千金
國泰	名優之死
融光	南極探險記
巴黎	蝴蝶夫人
麗都	摩登時代
中央	全部桃花湖
光華	女性的呻吟
新中央	戰士
明星	泰山寶集前記
恩派亞	白玉霜蹦蹦戲
東海	沙場情敵
卡德	傾國傾城
榮金	戲迷傳
萬國	文武香球後集
蓬萊	春之花
浙江	俠士除奸
共和	米老鼠大會
西海	玩意世界
華德	十字軍英雄記
九星	閨劇
東南	戰士
金城	摩登時代
山西	卓別麟滑稽大會
威利	明月照三星
百老匯	蠻島黑月
世界	杜鵑橋　大破白雀寺

中央運動場　回力球

每晚八時起賽　星期日午后加日場　霞飛路亞爾培路口

（一）泰寶達　（二）海拉多　（三）依思高　（四）杜樂仙　（五）賈多　（六）古禮地

（一）古巴龍　（二）卡禮加　（三）爾魁地　（四）普登巧　（五）蘇羅沙伯　（六）歐蘭加

本場香檳每張二元頭獎獨得一萬五千

黃金大戲院

李洪福　馬富祿　葉盛蘭　馬連良　章遏雲　金少山　芙蓉草　貫盛習

▲今天夜戲▼　李逵扮女　盜宗卷　全本碁盤山　三顧茅廬

電話四八二〇四八四一一三八四一一四

久咳易成癆

多咳則傷肺日久易成癆因癆而致命者不可勝數惟查治癆必愈之藥迄今外國醫學先進向無發明現祗唐拾義醫師發明之久咳丸經驗數十年服後直接有革咳除痰之力間接有保肺防癆之功故得社會公認確爲根本治咳之特效藥患咳諸君一試便知（每瓶一元二角）上海廣西路角父子大藥廠　世界各埠均有經售

榮記大世界

門票每位小洋二角

評劇皇后　朱寶霞
青衣花旦　朱紫霞
青衣花旦　陳翠鈴

日戲剖腹驗花　夜戲頭二本血淚碑

乾坤大劇場　日戲　宋福田五雷陣　吳竹香雙搖會　劉美玉南天門　馮君瑞羅四虎　何玉琴玉堂春　蓋天紅天雷報　白叔安打花鼓　榮嬌鸞挑華車
夜戲　七本西遊記
影戲　蝴蝶主演　滿江紅

南方歌舞團　紹興戲　日戲循環報　夜戲玉蜻蜓　日戲生死板　夜戲鴛鴦夢

桃花歌舞團　一周紀念　大贈品　各場特加雙人舞

上海話劇社　張彩霞　錢愛麗　胡芒安　日戲恩怨記　夜戲雷雨

滬各界代表三千餘人
昨晨追悼胡主席
靈堂設天后宮橋市商會大禮堂
各國使領參加意法西斯黨獻花
下午市黨部孔部長等分別公祭
今日上下午各機關各團體公祭

本市各界追悼中常會胡主席展堂先生大會、昨日上午十時、在淒風苦雨中假市商會舉行、各界代表及各國駐滬使領蒞臨參加者達三千餘人、禮成後、意國駐滬法西斯黨代表特行獻花禮、下午由市黨部率領全市黨員及保安團特別黨部保安團、暨財政部長孔祥熙、治喪駐滬辦事處、胡氏在滬親友等分別公祭、議式莊嚴隆重、悲壯肅穆、今日上午各機關、中午佛教會、下午各團體分別公祭、茲誌詳情於后、

會場佈置　追悼公祭會場假市商會大禮堂、門首紮有素色大牌樓一座、中間交叉黨國旗、下有白布橫額、上書「上海市各界追悼公祭胡主席展堂先生大會」、進門甬道間蓋有明瓦棚、兩旁滿掛輓聯輓幛、禮堂設市商會大禮堂、紮有素綵、主席台上正中懸黨國旗、總理遺像及胡主席遺像、胡主席遺像週並綴以鮮花、前有祭桌、滿列鮮菓並燃香燭、四壁滿懸輓聯輓軸輓詩、及中外各界致送花圈花籃、佈置極爲莊嚴肅穆、

來賓代表　**參加踴躍**　昨晨參加追悼儀式者、計市黨部及市政府及所屬各局、保安總隊及各中隊、所屬各區黨部分部、總工會及所屬各職工會、市商會及所屬各同業公會、新運促進會、中國佛教會、郵務總工會、警備司令部、童軍理事會、市婦女會、市教育會、市民聯合會、律師公會、納稅華人會、市農會、中國教育電影協會、市拒毒會、游藝協會、翁孔學會、國貨維持會、湖社、中華職業教育社、潮州會館、廣肇公所、廣東、福建、蘇州、紹興等同鄉會、中央造幣廠、商品檢驗局、總稅務司署、江海關、鹽務稽核所、胡主席上海治喪處、交通、滬江、暨南、同濟、持志、聖約翰、省立上中、建國、青年、愛羣、南洋務本等校、及其他機關公團等代表吳鐵城、童行白、王寵惠、程天固、楊虎、王曉籟、俞佐庭、徐寄廎、方椒伯、袁履登、李仙根、劉湛恩、沈鈞儒、黃造雄、俞振輝、蔡勁軍、潘公展、胡文虎、朱庭祺、唐壽民、林康侯、舒蕙楨、汪嘯涯、周學湘、桂崇基、陸京士、孫鏡亞、褚輔成、郭順、江一平、毛雲、何德奎、圓瑛、丁仲英、梅樂和、巴閏森、及意大使羅亞谷諾、波蘭公使魏登濤、捷克公使費哲爾、古巴公使畢安達、瑞典代辦斐利斯、瑞士代辦茀勞迪、智利代表華伽、駐滬各國領事團領袖領事挪威總領事奧爾、英總領事白利南、美總領事高斯、法總領事巴達斯、日總領事石射、俄總領事皮瓦納、意總領事尼龍、德總領事克里貝、比總領事譚爾伏、荷總領事卜士範、墨西哥總領事弟里斯柯、及各國在滬海陸軍武官、公共租界工部局法租界公董局代表、駐華各外報代表等中外來賓三千餘人、

追悼大會　**全體職員**　主席團市黨部童行白、市政府吳鐵城、司令部楊虎、市商會俞佐庭、市農會俞振輝、總工會周學湘、市教育會黃造雄、王曉籟、市婦女會舒蕙楨、治喪處王寵惠、程天固、司儀張漢雲、紀錄童慕蕭、杜夢森、總糾察汪大鍵、副總糾察汪國治、糾察公安局警察大隊、童子軍、總招待蔣建白、副總招待汪嘯涯、招待張漢雲、王國屏、李寂然、袁增爆、丁守棠、周珏、趙鐵章、周國屏、金因齋、建新、費惠人、水祥雲、龍沛雲、李炳瑞、式導、馮執中、甄友廉、王之南、田桓、周伯甘、鄭英伯等、警衛主任陳之穀、副主任楊嘯賓、警衛司令部公安局、警備司令局公安局各派軍樂參加奏樂、

上午追悼　**大會儀式**　追悼大會儀式、㈠開會、㈡全體肅立、㈢奏樂、㈣向黨國旗、總理遺像胡主席遺像行三鞠躬禮、㈤主席恭讀總理遺囑（吳市長）、㈥默哀三分鐘、㈦獻花、㈧(童行白)、讀追悼詞、(周雍能)、㈨主席報告、㈩各界代表致詞、⑪奏哀樂、⑫禮成散會、

主席報告　**追悼意義**　主席團吳鐵城氏報告追悼大會意義云、中國國民黨中央執行委員會常務委員主席胡展堂先生、痛於中華民國二十五年五月十二日下午七時四十分在廣州逝世、胡先生爲黨國元勛、人倫師表、追隨總理、垂數十年、爲中山先生之忠實信徒、三民主義之闡揚者、一旦逝世、舉國同悲、今日上海市各界在此舉行追悼大會、以紀念此黨國先賢、中央並規定全國各地今日同時舉行追悼大會、使全國民衆共同哀弔胡先生、今日本市各界舉行追悼大會、蒙各國大使公使代辦總領事領事秘書參贊貴賓來此參加、本人謹代表上海市各界追悼會及胡先生家屬表示謝意云云、

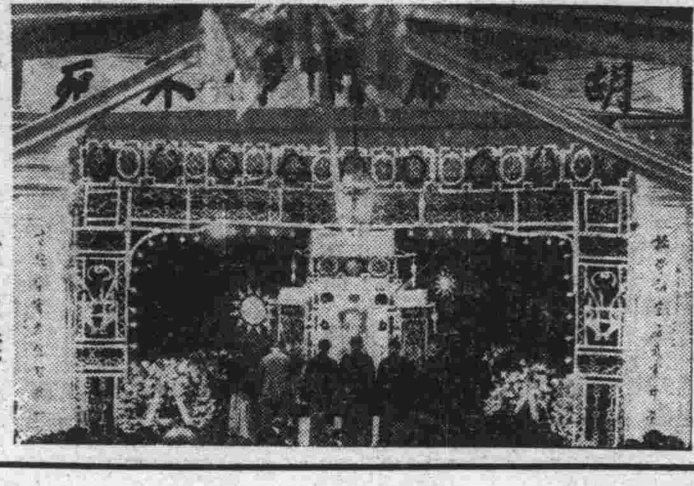

（啓昌攝）

王寵惠氏　**報告事略**　繼由王寵惠氏報告胡主席事略云、胡展堂先生在廣州逝世、全國人士無不悲悼、今天爲上海市各界在此追悼公祭胡先生之第一日、也就是全國各地同時追悼公祭胡先生第一日、吾人在此莊嚴典禮之中、瞻仰胡先生之遺容、追念胡先生爲黨國之歷史、其道德學問功業精神人格、均足爲吾人之模範、胡先生對於黨國前途、無不時時關切、此次扶病歸國、原懷共赴國難之抱負、不幸竟志以沒、實爲黨國莫大之損失、關於胡先生事略、大家知道甚詳、毋庸兄弟來報告、況且今天兄弟在悲痛之下、實覺無從述意、胡先生留下方才所說的模範、就是胡先生精神永遠不死云云、旋即禮成散會云、

昨日飛機　**散發標語**　警備會爲表揚胡先生偉大、昨日特請航空協會派飛機散發追悼胡主席標語、此項標語、印刷一百萬張、對於追悼胡主席意義闡述極詳、昨日上午在本市南市閘北散發、市民非常注意、

影片公司　**攝新聞片**　昨日上午舉行追悼大會時、由本市各界追悼公祭胡主席籌備會特約聯華明星兩影片公司攝取紀念新聞影片、對追悼大會各項情景、如追悼情形、外賓參加、禮堂佈置等等、均經攝入、已垂永久之紀念、

昨日下午　**黨員公祭**　昨日下午二時始公祭、其儀式如下、㈠就位、㈡奏哀樂、㈢向胡主席遺像行三鞠躬禮、㈣獻花、㈤讀祭文、㈥默哀、㈦奏哀樂、㈧禮成、最先爲全市黨員公祭、到各區分部代表八百餘人、由市黨部率領、主祭者童行白、司儀袁增爆、行禮如儀、由童行白獻花、汪曼雲讀祭文、次由保安團特別黨部暨保安總團公祭、到代表七十四人、由陸傑主祭、文華街沈玉麟襄祭、周繼善讀祭文、張啓驥司儀、

市執監委　**員會祭文**　上海市黨部祭文「維中華民國二十五年五月二十五日、中國國民黨上海特別市執監委員會率全市黨員、謹以清酌香花致祭於中央常務委員會主席胡展堂先生之靈曰、嗚呼先生、黨國干城、生爲俊傑、歿如神明、道德文章、寰宇共傾、先知先覺、領導羣英、三十餘年、燕痒革命、追隨總理、輔弼政命、參贊機要、指揮若定、患難相依、生死不更、先生生乎、持躬守正、剛毅果斷、生自天性、處世則恭、律己則敬、氣節凜然、彌堅彌勁、歐風亞雨、國步艱難、維我先生、砥柱河山、同舟共濟、南北一轍、共赴國難、精誠團結、胡天不弔、哲人遽萎、頹山坼地、折棟崩榱、喪我元老、失我導師、噩耗來傳、全國吁嗟、勳首天南、萬里興悲、瞻仰遺容、涕淚交垂、緬懷典型、可儀可式、凡我同志、服膺勿失、繼先生志、如後死責、勛業長存、精神不滅、臨風致祭、悲不自抑、悠悠蒼天、曷其有極、嗚呼哀哉、伏維尚饗、」

保安團特　**別黨部祭文**　中國國民黨上海市保安處特別黨部暨保安總團祭胡公展堂主席文、「維中華民國二十五年五月二十五日、中國國民黨上海市保安處特別黨部暨保安總團、謹以香花清醴、致祭於胡公展堂主席之靈曰、赫赫我公、萬衆所宗、厲行主義、期進大同、豐功偉烈、峻節恢嵩、巍巍其德、肫肫乎仁、其言也厲、其心也純、滌瑕蕩穢、拯我蒸民、儉以養廉、智以弘勇、親鉅若嚐、黨國斯寶、君子德風、化行林種、昊天不弔、痛失導師、山頹木壞、哲人其萎、南天悵望、薄海同悲、嗚呼尚饗、」

財政部孔　**部長祭文**　孔祥熙祭胡展堂先生文、「維中華民國二十五年五月、孔祥熙謹以清酌鮮花之奠致祭展堂先生之靈曰、烏乎、殺機起陸、海波夜嘯、饕噬鯨吞、炎黃遺胄、如溺在焚、內外交乘、創深禍烈、不有先覺、孰爲振聾、羼沸熱血、患蹀憂蒸、奈何劉雲、去而上昇、惟公挺出、嶽表之秀、偉度雄姿、峯牢大宙、揮斥百氏、鑄鎔九流、高才碩學、蔚爲寡儔、赫赫總理、倡義東海、公曰獲虎、吾何敢追、首入同盟、總理歎嗟、綜理密勿、在援不諱、總理曰唼、虜氛猶迫、汝奮智識、掃厥庭穴、總理曰唼、虜德猶腥、汝奮筆舌、盪以雷霆、密策深語、萬端千委、顛沛相從、九死不悔、共和既擊、總制粵東、輕裘緩帶、儒將之風、元憝盜國、公起倡義、成敗利鈍、非所逆睹、賭爲逆、濫鑣擁兵、公從總理、國厄不驚、既克東江、誓師北指、公時留後、奮發益厲、皇、總理崩殂、痛奕萬方、鉅艱是荷、與爲發式敬、宏揚大法、旣總中樞、明昭百度、以式九區、鐘阜峨峨、秦淮浩浩、觴棹聯鑣、載侍言笑、八表洞矚、安不忘危、我惕我勵、直諒交明、日月云邁、風雲變色、範歐規亞、毅然去國、萊蒼之適、天風海濤、發爲聲詩、出風入騷、瀛海歸來、國難是亟、萬流之望、如星拱極、憂積寒形、小憩鄉邦、嗚嗟一豎、乃宅膏肓、身在江湖、心懸黨國、顧念艱危、憂思若揭、慨去大計、斡乾轉坤、寬猛述抱、萬里示我、聲色悲音、若接右左、日夕南望、企公北轅、奈何一瞑、遽棄人間、哲人往矣、誰挽頹顛、忠鯁之性、剛方之質、赫如皎日、至德高行、平生服膺、哀我先覺、沉痛九京、黨失導師、我喪至友、浩氣雄心、萬古不朽、斂不及視、弔不躬親、文以告哀、庶通明禋、尚饗、」

胡氏故舊　**憑弔淒哀**　旋財政部部長孔祥熙氏亦來參加公祭、並獻花圈、繼即由胡主席治喪委員會駐滬辦事處公祭、由楊庶堪主祭獻花、孫鏡亞讀祭文、胡主席在滬親友故舊、亦於昨日下午三時前往公祭、由葉恭綽主祭、並獻花圈、易大厂周雍能讀祭文、（戚友祭文三篇已見昨日本報）、易大厂等悲愴過甚、竟至不泣成聲、景象萬分淒涼、

會計師會　**祭胡主席**　上海市會計師公會致祭胡主席輓聯云、「江左兒曾東吾戮力神州原自許」「東山喪謝太傅傷心桐局更難收」、並於昨日推派全體理監事二十八人代表該公會前往致祭、其祭文曰（上略）嗚呼、生而爲英、死而爲靈、浩然之氣、塞乎蒼冥、溯公冠歲、奮跡同盟、口誅筆伐、大義是宏、民國肇造、開府羊城、整軍經武、百廢俱興、大盜竊國、餘孽弄兵、維我總理、銳志澄清、公參帷幄、諸而後行、決勝千里、功在汗青、中國一統、移都南京、出長立法、民望所歸、爲政以德、濟事以明、廉貪立懦、風骨峻峭、乘桴浮海、養疴南溟、漫遊歐陸、九萬行程、方期返棹、天柱獨擎、詎知一夕、忽隕大星、嗚呼、國喪元老、黨失典型、悲來悼往、萬感交並、同人不敏、辱在後生、仰瞻遺範、拳拳服膺、心香一瓣、淚酒一觥、望風涕隕、宜鑒吾誠、尙饗、」

紀念物品　**分贈來賓**　昨日到場參加追悼及公祭者、均由會分贈胡主席紀念特刊小冊、紀念像片、紀念章等、並贈黑紗一條、俾可纏臂誌哀、本市各大報均出紀念特刊一大張、刊載悼詞及事略等文字、以資表揚、

半旗誌哀　**停止娛樂**　昨日本市淒風苦雨、極現悲涼景象、各機關團體學校均於昨日下半旗一天、以誌哀悼、今日起不必再懸半旗、又本市游藝界昨日爲紀念胡主席起見、游藝播音、一律停止一天、以誌哀悼、

今日機關　**團體公祭**　今日爲各機關及團體公祭期、上午全市各機關公祭、下午由市政府領導主祭、中午由佛教會公祭、下午一時起商界公祭、由市商會領導、二時起工界公祭、由總工會領導、三時起農界公祭、由市農會領導、四時起其他各團體公祭、

市總工會　**通告參加**　今日下午二時、爲工界公祭胡主席、市總工會昨通令各業工會推派代表十人備函參加、凡與祭之代表須隆重肅穆、嚴守秩序、以示哀悼主祭人員業經推定周學湘爲主祭、張克昌爲襄祭、李夢南獻花、水祥雲讀祭文、李希司儀、方如升紀錄、龍沛雲葉翔臯盧慕琴胡夢麟趙振輝沈家滄張付震柴震發爲招待云、

吳市長昨晨返滬

本市市長吳鐵城、念三日晚晉京、有所公幹、在京僅留一日、即於前晚乘十一時夜特快車離京返滬、昨晨六時五十分抵真如下車、當返海格路私邸休息、旋於九時許赴市商會主持本會、各界追悼胡主席展堂先生大會、後即至市府辦公、

孔祥熙昨晚返京

行政院副院長兼財政部部長孔祥熙氏、日前赴杭小遊、業於念四日晚返滬、廿五日晨十時許、前往中央銀行處理要公、定當晚十一時乘夜快車返京、出席行政院會議、

一時人行蹤

▲宋子文　全國經濟委員會常務委員宋子文氏、日前晉京出席經委會常務會議、並轉道赴杭小遊、原定昨日循滬杭公路返滬、嗣以昨日天雨、不便車行、故將展緩乇今日返滬云、

▲盧作孚　四川省政府委員兼建設廳長盧作孚、於念五日晨七時十五分、由京乘坐夜快車抵滬、下車後即赴旅邸休息、盧氏此次來滬、係訪晤本市金融界、洽商籌組銀團入川投資問題、蓋本市銀行界、現正計議籌組銀團入川投資、以助川省建設、盧氏擬在滬作週日勾留、俾分晤各銀行家洽商進行事宜云、

▲劉航琛　四川省財政廳長劉航琛、及川省財政特派員圍吉玉、日前由京到滬、昨午十二時許、聯袂往中央銀行晉謁孔財長、報告川省財政情形、並請示一切、午後四時、並往交通銀行晤該行總經理唐壽民、對滬銀行界投資川省開發實業等事宜、有所商洽、

▲孫桐崗　青年飛行家孫桐崗氏、回國抵滬後、原定念四日夜車入京、晉謁蔣委員長、報告在意學習經過、嗣因私事未了、故改於昨午四時、乘滬平通車晉京、聞孫君在京勾留數日、即將赴山東原籍一行云

▲李仙根　西南執行部及政務委員會委派北來報告胡主席逝世經過之李仙根氏、日前由滬入京、晉謁林主席蔣院長等中樞各當局、報告胡主席逝世詳情、並勘察墓地、茲以胡主席駐滬治喪辦事處電促返滬、參加昨日本市各界追悼及公祭胡主席大會、故於二十四日晚、搭乘十一時夜快車離京、於昨晨七時抵滬、下車後返寓稍憩、即於十時許驅車前往市商會參加追悼胡主席大會、據李氏對記者談、兄弟此次奉派赴京、晉謁林主席蔣院長、及訪中央諸同志、當余報告時、均極傷感、並囑安慰胡主席家屬、及各同志、並應精誠團結、繼續胡主席之遺志、力行三民主義、兄弟在京數日、曾往恭謁總理陵、或先返粵、今日參加公祭、明後日或須再赴京一行、尚未決定、

▲羅斯　英國特派來華之經濟專員李滋羅斯爵士、日前偕同夫人乘車赴蘇州游覽、茲悉渠業於念四日晚返滬、仍寓外灘華懋飯店、繼續在滬辦公、離華期猶未定云、

▲李德　新任英國駐華艦隊司令李德中將、前由港過滬晉京、拜謁我國當局、旋由京到滬後、在滬勾留旬餘、與各方酬酢頻繁、茲悉李德中將、業於昨日下午、乘旗艦「坎脫」號、離滬赴威海衛、在該處渡夏云、

▲梅蘭芳　名伶梅蘭芳、近應漢口光明大戲院之聘、特於昨晨七時、搭中航公司滬漢西上機飛漢演劇、此次偕梅氏同往演劇者、計有奚嘯伯、楊盛春、姜妙香、朱桂芳等、至梅氏前擬赴川演劇之說、因鑒於蜀道崎嶇、業已作罷云、

中國赴暹考察團今午啓程
昨應市民聯合會等茶會歡送
副團長林康侯發表離滬談話

中華民國赴暹考察團、准今日乘意輪維多利亞號輪啓程、昨日下午四時、應第一特區市民聯合會及總公會之茶會歡送、副團長林康侯發表離滬談話、茲誌詳情如下、

▲茶會歡送　第一特區市民聯合會及總工會、於昨日下午四時、在香港路銀行俱樂部茶會歡送赴暹考察團、除該團正副團長暨團員秘書外、計到王曉籟汪曼雲武仲成周學湘劉仲英龍沛雲葉翔臯胡鳳翔張一塵王劍鍔朱養吾周邦俊葛福田李如璋等八十餘人、由王籛曉主席致歡迎詞、繼由正副團長淩冰林康侯答謝、並詳述此次赴暹考察之目的、至五時許始散、

▲今日啓程　該考察團准今日正午十二時乘意國郵船公司維多利亞號輪啓程、該輪停泊招商局北棧、歡送人員、應於上午十二時以前到達碼頭、團長凌冰副團長林康侯、團員余銘劉厚李幹方之楨王志莘曹裕民陳重堃黃天爵楊棣林禹招唐秘書劉冀凌葉祥法熊美孫一行共十五人、並採辦國產湘繡京緞閩漆器等攜帶暹羅餽贈云、

▲團長談話　副團長林康侯發表離滬談話云、此次參加赴暹羅考察團、以個人感想、深覺趣味濃厚、蓋久在商界服務、出國時鮮、固於一隅、見聞殊狹、乘此機會、換換空氣、在個人年逾花甲、或亦養生之一法、且藉廣見聞亦屬得計、所以欣然隨行、親仁善鄰、爲我國人民之傳統精神、暹羅爲我毗鄰、尤爲我海外僑胞最多之地、此去當能使中暹貿易有所增進、而在暹僑胞、或因此格外明晰祖國經濟建設狀況、而得慰藉、尤增其促進中暹貿易之精神、現在世界已成爲經濟世界、所以鄙人所欲考察之目的、僅限於經濟、餘則隨便顧及、古人有禮尚往來之說、此去、在鄙人觀之、亦禮尚往來也、

須磨奉召返國
定念七日乘太洋丸返國

日本駐華大使館參贊兼駐京總領事須磨、奉召返國述職、業於二十四日晚十一時由京乘車抵滬、下榻於新亞酒樓、定二十七日上午九時、由滬乘坐日郵輪太洋丸啓程返國、須磨抵日後、即須謁有田外相、報告一切、然後於下月初、隨同新任駐華大使川樾等乘輪回任、至於新大使來華履新確期、尙未決定云、

五學術團體
昨今在滬參觀工廠
市府及各廠商分別歡宴招待

中國工程師學會、中華化學工業會、中國電機工程師學會、中國自動機學會、中國化學工程學會五學術團體、在杭舉行聯合年會閉幕後、參加會議員八十餘人、即於二十四日晚車來滬、分組參觀各工廠、市府及各廠商、特分別歡宴招待、茲誌各情如下、

昨日參觀　五團體會員參觀程序、係在年會中

工廠程序　規定、昨日上午九時起、分組出發、第一組參觀上海電力公司、閘北水電公司、第二組煤氣公司、中國肥皂公司、第三組中華煤氣車公司、第四組上海浚浦局、實業部魚市場、下午一時起、第一組亞浦耳電器廠、第三組大中華橡膠廠、公用局公共汽車管理處、

今日繼續　**參觀一天**　今日繼續參觀、排定程序、上午九時起第一組參觀上海電話局、第二組五洲固本肥皂公司、上海水泥廠、第三組公共租界中國汽車公司、第四組海軍部江南造船所、下午第一組交通部真茹無線電台、華成電機廠、第二組開成造酸公司、自來水公司、中國工業煉氣公司等、

市府工廠　**分別招待**　本市市政府及各工廠、均分別歡宴招待、市政府昨日午刻、在市府設宴招待五團體會員、晚間七時本市各界學術團體分會、在新亞酒店歡宴、今日中午本市各工廠、亦設宴歡迎招待、五學術團體會員、除原住上海者外、均於今日參觀各工廠後、即於明日離滬云、

皖建廳長劉貽燕
昨午招待新聞界
▲報告設立紅茶運銷會經過

安徽建設廳長劉貽燕、於昨日下午二時、假座福州路大西洋西菜社招待本市報界、報告設立紅茶運銷會經過、到各報社記者四十餘人、席次由劉氏報告、略謂外邦人士向不嘗試中國茶葉、故以前華茶外銷、爲數甚少、嗣後外人對華茶嗜好、漸感興趣、故最近需要較多、輸出數字、因亦逐年增加、民二十二年貿易最好、佔居輸出第一位、惟現已衰落、突降爲第六位、政府有鑒於此、爲救濟皖贛紅茶外銷計、乃由實業部全國經濟委員會會同兩省當局合作組織設立部門紅茶產銷、積極研究改良、向國外訂購新式機器、現已運到、除一方研究改良製造外、一面爲救濟目前困難、乃經全經會召集茶葉技術會議通過原則、組織皖贛紅茶運銷委員會、在滬設立總運銷處、運銷組織成立後、成效頗佳、如一成本減低、二製造精美、三製箱穩固、四檢驗便利、五運輸便捷、六買賣自由等等、均有極大收効、自上海洋莊茶棧反對、實行停兌後、皖贛所放出款項、若有二百萬元以上、其中由地方銀行放出者爲一百三十餘萬、江西省政府三十餘萬、另又向交通銀行借款四十餘萬、至於運滬紅茶、已達一萬一千五百箱、經品質評定委員會評定一百〇五種、於前日正式布樣後、外國茶商今日評價、可望於明晨九時起開盤云、下午二時半賓主始盡歡而散、並悉劉氏於昨晚乘坐夜車入京返皖云、

走私影響滬烟廠
已放棄華北營業
全市烟業幾陷絕境
自動制裁略有成效

走私之事、近仍繼續蔓延、本市華商捲烟業製造廠業三十六家中、有華北推銷處、頃因二重稅捐之故、竟放棄平津一帶營業、致生意較去年同時期、尤見清淡、近數日來、各界高唱自動制裁、已略有成效、

華北營業　**已陷絕境**　中國製造捲烟之捲烟業廠、向以上海天津北平漢口爲大本營、目前尤佔絕對多數、近入會之烟廠達二十六家、營業本以上海爲集散地、自華北走私源源輸入後、捲烟亦係其中主要貨品、致正當捲烟、無法銷售於華北市場、故最近上海烟廠中有二十多家、在華設有推銷處者、均無形裁撤、

私貨抵滬　**銷售困難**　非但如此、本市方面、此種私貨亦有前月、一般小烟紙店、因惑於利害、相繼低價批進、自各界自動制裁以來、此項賤價私貨、已感銷售困難、近更無法搬運、且不敢公然拋售矣、

華商烟廠　**營業衰落**　華商烟廠現有同業公會二十六家、組工人上下之協力之一、得開工照常、但較之去年、已停減逾四分之一、營業衰落、較去年更呈疲憊之勢、農村方面購買力毫無、實爲主因云云、

實業部再電商會
切勸魚行加入市場

上海市商會昨奉實業部來電云、上海市商會覽、皓代電悉、查上海多數魚行均已參加合作、此少數魚行若一致參加自無糾紛、仍仰查照前電再予切實勸告、餘事已函上海市長查明辦理矣、實業部箇印、

各界捐欵購機祝壽

中國航空協會、擴大航空救國運動、上海市募欵購機呈獻政府、爲蔣委員長五十壽辰紀念委員會、日前接聖愛娜跳舞場主人王信和君提議、以明日(念七日)全日收入、悉數捐助、已誌各報、聞該日自下午三時開始至翌晨二時爲止、不售門票、場內亦不募捐、除舉行跳舞遊藝之外、並請電影明星胡蝶女士唱「春之花」、葉秋心女士唱「打碎玉欄杆」、顧蘭君顧梅君諸女士歌唱、梁氏姊妹參加表演、並伴舞云、又該會昨收到典押業同業公會、捐欵一千元、醃臘業同業公會、捐欵一百元、聞已照收函謝云、又訊民船業征收航空救國金、五月十一日起、委嘉財政部船指處代收、成績優良、總隊長虧、處爲減輕船戶負担起見、特將前定捐額減少、六月一日實行、計一等至二等兩種、每月三角、四等至七等乙種六角、八等以上甲種一元、聞已函請市政府備案、並函財政局轉知查照云、

澎湃社追悼蕭汴霖

本埠華南文藝家所組織之澎湃社、因同人蕭汴霖先生在粵逝世、定於六月一日舉行追悼會、

癧子頸瘰
朱少雲瘰癧丸
此丸原料純係採取國產藥品、數經提煉、由本醫生監製成丸、專治男婦大小瘰癧、頸項結核、各種瘰癧子頸、或硬或軟、酸痛成塊、紅腫潰爛、不論新起或已潰爛、功能消散、解毒清火、去瘀開胃、生血活絡、陰疽久年重者、輕者一料、重者三料、斷根不發、藥價每料三元、半料一元●試服每包半元●外埠保證函購寄費加一
外敷瘰癧藥膏　每罐大洋一元二角
發行所上海白克路永年里三號　朱少雲醫生診所（即小菜場斜對面）電話三三一六二號

五學術團體聯合年會
孔祥熙氏演說原文
建設應合國情需要自己的力量
同時並須注意財力物力的愛惜

行政院副院長兼財政部長孔祥熙氏，應中國五學術團體聯合年會之請講演，於念三日下午，抽暇赴杭，參加該會歡宴，酒至數巡，由曾養甫向孔氏致歡迎詞後，孔氏即席演說，已誌報端，現孔氏已由杭回滬，並於昨晚入京，茲特覓得孔氏演說原文，照錄如次，

主席、各位來賓、各位會員、在三四個星期以前，承貴會茅唐丞先生來訪，告訴兄弟說，五學術團體定於五月廿日，在杭州舉行聯合年會，請兄弟來參加，兄弟因爲對於各種科學頗感興趣，很願意乘這個機會來領教，並且自己也是學術團體的一份子，所以更願意來參加盛會，惟因爲兄弟的

工夫不是自己的

所以未敢確實答應，當時曾先和茅先生說明，能來參加更好，萬一因事忙不能來，當備一書面的意見託由茅先生轉達，到了昨晚，因爲緊急的事情，還沒有處理完畢，所以已將書面的意見寄來，迨今早由京到滬，中國農民銀行董事會開過之後，在百忙之中，又把其他事情急速料理了大概，兄弟總覺得四五百專家能共聚一堂的盛會，機緣難逢，肺腑之言，終不能不以一吐爲快，所以又由滬趁下午三時的車，趕到此地，不過今天兄弟不希望再和上次那樣的忽忙，因爲上次到了杭州，參加航空學校開學典禮，剛剛講演完了，坐不到四五分鐘，忽然上海來了電話，說有緊急事情，亟待處理，必須要兄弟即刻趕回上海，連火車不能等，就坐汽車走了，今天兄弟能參加這樣的盛會，兄弟是非常的歡喜，不過兄弟對於工程等學可說是門外漢，諸君都是

魯班門下的大匠

兄弟來說話，眞是班門弄斧，不過兄弟對於工程，素很注意，很願研究，今天當乘這個機會，貢獻一點意見，以答諸君寵召的盛意，並請諸君指教，總理曾說過，「發展中國實業，不單是中國之利害，並且爲今日世界人類之重大問題」，總理又說「發展之權，操之在我則存，操之在人則亡」，我們中國立國，以最古稱於世界，數千年來，中國

發明的東西很多

如渾天儀、指南針、農具、印刷活版、火藥、紙張等、種種的東西，對於世界的文化，本來有很大的貢獻，再如運河長城，北平各項建築等，亦都是雄壯宏麗的鉅大工程，至今工程學家驚歎不止，惟是中國的科學發明，現已落人後了，歐美各國科學發展不過一二百年的工夫，長足的進步，亦不過才數十年，而日新月異，一日千里，回看我們中國是怎麼樣呢，這不用兄弟說，諒諸位都已明白了，但今日諸君，都是曾留學過外國，已學了最新的科學回來，又能以五個學術團體的結合共同討論，互相切磋，臨時又加入了兩個學術團體，已共有七個學術團體，在這七個學術團體之中，差不多應有盡有，包括無遺，可以當中國建設事業，亟待舉行的時候、

依賴這七個學術

團體、大家果能出其心得，共同努力，要說把中國的建設事業，都做起來，亦不算是困難的事情、不過我們打算把中國建設起來，不光是把我們學的東西，須加以深刻的研究，並且須再加以改良，使他能夠適合於我們實際的需要，這才是諸君對國家對民族的一個偉大的貢獻，科學的發明，有的是偶然的，有的是經過多年的殫精竭慮，才能得到些微成功的，譬如英國的牛頓，偶然因樹上掉落一個蘋果，打在了他的頭上，於是觸動了他的靈機，就發明地心吸力，又英國瓦特，偶然看到了沸水掀動壺蓋，他就發明蒸汽機，這都是偶然的事，但是各位要知道，在偶然的中間甚麼地方呢，就是在能留心與不留心而已，能夠留心，便有發明，不去留心，發明的機會，便輕易的失掉了，最近如美國的愛迪生能發明電燈留聲機等幾十種，但是看他原來的程度，卻不過是個中學生，又如亨利福特，是美國最大的汽車製造家，當初爲研究發明汽車馬達的時候，天天苦苦作試驗馬達的工夫，如馬達不動了，便急得他汗如珠出，當時多有人譏笑他，到他成功以後，不但他變成美國第一鉅富，而且現在人人得他的利益，實在不少，再說意大利的馬可尼，使我們現在享受空中的音樂，並且在國防上可以利用無線電指揮飛機戰艦，但是這種偉大的發明，必經過多少年的埋頭研究，才能收這樣大的效果，亦可見天下無難事，只怕心不專，有志者事竟成這句話，確是金玉良言，

值得我們注意的

本來世界上的發明，大的固與世界有很大的貢獻、但是有許多小的，也與世界有很大的關係，一經發明出來，不但對世界是一種偉大的貢獻，而對個人也可以省錢節時，譬如兄弟以前在美國時，看到美國人都歡喜喝牛奶，但當時奶瓶的塞蓋，是軟木做的，發現了許多微生物，於是有一個人發明改用鐵皮蓋，但又不經濟，結果又給一個人發明了，拿厚紙做瓶蓋，既很衛生，又很經濟，這雖是很小的事、但是那個人卻因此發了許多財，而一般喝牛奶的兒童，亦因他的小小發明，竟減少了許多疾病，這對人對己，有何等重大的利益、又如縫紉機的發明，在以前做衣，須一針一針的密縫，而現在則可以一踏一脚，便可以在迅速的時間內縫成，這對人對己，又有何等重大的利益，但是這種發明，雖不見得容易，但也不見得有若何困難，只要我們肯下苦功夫，埋頭研究，沒有不收效的，譬如普法之戰，當時法國大有席捲歐洲之勢，而後來普魯士竟一戰而敗法國，這原因在甚麼地方呢，就是因爲當時普魯士曾有人發明了一種後膛槍，只此一點，便能把垂亡的國家救活過來、而

竟成歐洲最強盛

的國家，就此以上種種證明來看，我們研究學術，發明各種機械化學的東西，不必一定但望大處遠處的着想，亦要在平常日用方面，爲人家所未留意的地方，多多留意，亦可有所成功、因爲現在是科學的世界，救亡圖存的工作、不能不注重科學，科學的道理，本是一樣，不過能變而通之，神而化之，則其用途之廣，可層出而不窮，所以利用科學，全在一巧字，兄弟希望諸君，對於科學的努力，更要巧中求巧，則所以裨益國計，嘉惠民生者，必無止境了，現在中國正待建設的時候、建設當然是賴許多發明的東西，但是我們從外國學了回來，如果樣樣東西，一定依照外國的成規，在外國用甚麼，則在中國亦用甚麼、這未免與國家的環境，不甚適合，而且與救國的題目，亦離得太遠了，兄弟以爲現在能負責的人，惟有自己學了甚麼，便應該

繼續去研究甚麼

同時又應該在實際上去做甚麼，絕不能以一時環境的關係，便拋棄了他所學，當光緒三十二年，兄弟從美國留學回國的時候，當時的留學生，有的加了候補道銜的，平常說候補道是萬能、甚麼事都幹得起，而當時留學生新從外國回來，滿清政府亦就把他當萬能看待，於是學紡織的，亦叫他辦工程，學農的亦叫他辦外交，這固然是當時滿清政府麻木不仁，用人不得其當，但是留學生，既是學成歸國，就應該出其所學，貢獻國家，像這種因爲要做官，而甚麼都願意幹的學生，就未免失了學者的態度了，在今日情形之下，尤其是大學畢業生，不但不向自己所學的方面去努力幹，卻都是向政治方面拚力去擠，結果有許多學農的，不但不願意向農村去，卻願意在衙門中，當一個抄寫的錄事，像這種學非所用，用非所學的現象，兄弟

覺得中國的前途

是非常的危險，想今天在座諸君，不少是在學校當教員的，兄弟很希望諸君，對於這個問題，加以深刻的注意，想諸君不但學識豐富，並且愛國心非常濃厚，既是負了爲國家造就有用人才的責任，諒不以兄弟之言爲讕言，我們希望都能教導他們，使他們學甚麼的去幹甚麼、譬如學農科的，將來一定要到田間去，學電機的，將來非要從事電機事業不可，不然則工程學會這個名詞，徒成白線上的黑字，沒有實際的成效了，不過諸君要從事建設國家，應該從甚麼方面着手，才能有效呢，兄弟現有幾點意思，簡單的貢獻於各位，一、建設應該

合乎中國的國情

中國現在的國情怎麼樣，諒各位都已知道了，現在的中國，是一個窮的國家，但是地大物博，蘊藏豐富，明明如同一個很好的寶庫，不過沒有拿鑰匙來開這個寶庫就是了，所以可以說中國是窮而不窮，同時也是一個弱的國家、但要是中國四萬萬人，能夠團結一致，則衆志成城，亦可以成爲世界上強大的民族，故又可以說中國是弱而不弱，不過現在過渡時期中，我們打算把國家建設起來，使他復興本元，不能不對症下藥，一切的建設，第一先要使他合乎本國的國情，不然我們從外國學來的東西很多，如果樣樣都作外國成規，照樣建設起來，而不顧到自己的財力如何，即未免與國家的環境，不甚適合，而與救國的題目，亦未免離得太遠了，二、建設應該

合乎現在的需要

一個國家的建設，千頭萬緒，尤其在中國產業落後的時候、爲合乎國情，必須預定一個整個的計劃，在建設的時候，於先後緩急之間，不得不權衡輕重，定一次序，譬如我們看見洋樓很覺壯觀，但一家口，卻造了二十人住的洋樓，這就是不切乎實際的需要了，從前兄弟在日本的時候，在日本東京車站上看到所下面不過是幾根粗木，然而遇着大雨，則一樣可以遮雨，雖然花錢不多，而總是自己的蓋的雨棚，簡陋非常，上面僅是一張洋鐵，反觀我國，我們到了北平，一到東站，看見很偉大的雨棚，雖覺得非常氣概，但是化錢很多，而且都借自外國，所以結果鐵路所賺進的錢，惟有還債，而不能拿來做發展改良的用場，在中國過去的期間，這種種情形，不知多少，所以兄弟覺得這一點，在工程方面的人，尤其應該注意的，三、建設應該

合乎自己的力量

向來中國的學者，往往讀了死書，拘泥不化，現在的留學生，也不免犯了這個毛病，在外國學的甚麼、返國後，便整個的用了起來，一切的材料，都向外國去買，不要說每年的漏卮很大，而中國原有的原料，不加以研究利用，亦是非常的可惜，現在建設須儘量覓求國內的原料，不但可以合乎國家經濟原則，並且可以得到實際的用途，譬如中國以前所用的菜油燈，光焰很小，後經改良，以煤油點燈，則光焰加大且亮，但是煤油燈的玻璃罩，偶不經意，便容易打破，於是經濟的人家，便不用燈罩，因此山西有些窮的人家，用沒有玻璃罩的燈很多，到後來因受煤油毒而發生瘠的人亦就很多，經過醫生的研究，才發現出來，所以兄弟在工商部時，曾和他們技術人員說，要他們研究改造用玻璃罩的菜油燈，不但可以便利，不致外溢，且與身體也無妨害，後來果然被鍾靈蕭菖昌兩君，經過數度的試驗，居然試驗成功了，幾個月前，由蕭君拿來給兄弟看，兄弟看了光亮很好，非常高興，這對於社會也很有多少的貢獻、又如中國的藥材，

自有他特長之處

不過在吃的時候，連渣也吃下去，在這些地方，如能加以研究，加以改良，把渣提出，煉成精華，與外國藥是同是一樣精良，不但可以救治生病的人，並可以維持許多採藥賣藥人的生活，爲更可減少許多漏卮，譬如麻黃素大蒜精，爲外國人所稱道，而樂於採用，據兄弟看來，科學只有古今，并無中外，只要我們能參新舊融會貫通，必可以有偉大的發明」，今天五個學術團體，能聯合舉行年會，兄弟覺得這是個很好的現象，因爲中國人素來自顧自，各歸各，尤其在學術方面，有甚麼系，有甚麼派，自古以來，學術團體不是互相攻訐，便是交相指摘，而在今天，有中國化學工程學會，中國電機工程學會等團體，能聯絡一起，相親相愛，互相切磋，這是我們中國學術上

一個很好的現象

本來做事，必彼此合作聯成一貫，這才可以收到極好的效果，譬如蓋一所房屋，工程師打樣，衛生工程師設置衛生設備，土木工程師集料做工、互相合作，這所房子才可以蓋得起，不過中國人素來是缺乏這種合作的精神，今天兄弟看到這一種合作的精神，實使兄弟覺得非常的欣慰，希望諸君繼續努力、繼續探求，向發明的路上，一致前進，兄弟又覺得取人之長，去己之短，也未始不可，如中國數千年以來，所發明的，現在雖已不甚適用了，但能取人之長處，補己之短處，努力改良，這也是我們應取的途徑，雖不能迎頭趕上人家，但也可以和人家並駕齊驅，日本是最能仿造的國家，現在我們看日本所發明的東西，也許有勝過歐美的，歐美所沒有的東西，也許在日本發明了，美國是一個科學發達的國家，而在一角或二角的商舖中，日本貨是常見的，又如印度是英之殖民地，而日本紗布竟能暢銷於印度，再如英之蘭開夏，孟卻斯德，爲英國紗業中心而紗廠工人所穿的外衣，有人說亦是日本貨，是不是確實，雖沒曾看見，但據報告確有此種情形的，我們試問日本能有如此長足的進步，是從那兒來的呢，就是從仿造來的，能仿造人家而推陳出新，才使日本工業有

如此長足的進步

所以兄弟覺得中國雖不能發明許多東西，但也可以把人家發明的東西，能加以研究，能加以仿造，除了仿造以外，還加以改良，「工欲善其事，必先利其器」，兄弟在長實業部長時候，曾計劃試辦一中央機器廠，預備改良中國手工業的機器，使中國家庭中的婦女，能利用此種改良的東西，來發展中國的家庭工業，想今天在座諸位，必抱有像兄弟同樣的感想，很希望大家儘量去努力，因爲建設事業無非是從農工商業來着手，現在我國出口貨物日見減少，進口貨物日見增加，連年入超甚巨，致陷國家於窮困之境，現在大家要想建設，就須設法救濟農工商業，要想救濟農工商業，必須減少入超，增加出超，兄弟就剛才所說的幾點觀察起來，不能不有所希望的三點，就是除了發明以外，還希望對於進口貨物，多多仿造，對於出口貨物，多多改良，則我國的原料，自可得其利用，我國對外貿易，自可逐漸發展，同時並須注意

財力物力的愛惜

一切使他合於經濟原則，則裨益於國計民生，實不可以道里計，兄弟嘗說救國不一定要在政治方面做官，不是官吏，才救得國家，其實國家最關切最重要的，不是官吏，而是發明家，如各位同時能濟心於國防上種種利器的發明，在這目前國家危急的時候，尤有很大的需要、尤有很大的助力，還顧世界各界，軍事利器，日新月異，這都是科學家殫精竭慮埋頭苦思的結果，而在中國則尚無所聞，所以今天兄弟特再提出這點，請各位多多注意，不要讓那發明後膛槍的普魯士人專美於前，但是發明一定要有相當知識的人，才能收到效果，在中國四萬萬人之中，只希望今天在座諸君，因爲既有相當學識，又有相當經驗，在社會上有相當地位，要是大家能夠一致堅定我們爲對於國家，必有極偉大的貢獻，所以兄弟今天在百忙之中，抽暇來參加盛會，貢獻這幾點意思，希望大家加以注意，希望大家能夠接受，能夠實行，這就是對於我們目前國家民族的一個很大的幫助，也就是此次貴會開會最大的使命，

顧樹森畫展昨閉幕

中華美術協會，假座中華學藝社，爲該會理事顧樹森舉行之近作展覽會，已於昨日閉幕，會期三日中，參觀者不下二千人，作品百幀，被定購達過半數云、

老牌電影明星張織雲 控唐季珊違約案
索賠標的二十萬元訟費頗鉅 無力繳納聲請救助三度被駁

老牌電影明星張織雲，當伊執電影牛耳時、有茶業鉅商唐季珊，羨伊色藝，多方追求、彼倆訂立同居契約，各執一紙，在該契約內載明，唐如棄張，唐應賠償張之損失費念萬元、詎知花不常好，月不常圓，雙方同居未久，即因意見不合而仳離，嗣張主演失戀哀艷鉅片後，即抱消極態度，因生活上尚不感受十分困難，故未向唐索賠違約金，而唐棄張後，又向電影明星阮玲玉進攻，阮經唐追求，乃與舊情人張達民脫離同居關係，與唐實行同居之愛，至去年三月七日，阮因被張達民控告伊與唐季珊通姦，遂自殺於滬寓，張達民與唐季珊復據訟經年，張織雲對於阮玲玉之死，悲悼異常，因唐季珊於阮玲玉死後未久，又另結新歡，故於本年二月間，具狀第一特院民庭，控告唐季珊違背同居契約，請求判唐賠償違約金二十萬元，該案法院准狀，曾由曹駿推事傳訊，張織雲因參加明星歌舞劇團，赴南洋表演，未克到案，同時關於訟費問題，因無力繳納，委任律師出庭，聲請訴訟救助，曹推事對於張織雲聲請訴訟救助部份，裁定駁斥，張不服裁定，向高二分院提起抗告，其理由謂，在法租界亨利路亨利坊之住所，因爲欠租，被法院查封，可見無資力，高二分院調查結果，駁回抗告，張仍不服，又向最高法院提起抗告，茲悉最高法院審查後，認爲張織雲與唐季珊履行契約抗告一案，現裁定張織雲之再抗告無理由，主文曰，再抗告駁回，訴訟費用由再抗告人負擔云、

法捕房破獲巨騙案

有蔣春陽者，係一巨騙，專在上海南京二地施其詐騙伎倆，受其害者實繁有徒，數月以來上海各警察機關偵緝不遺餘力，直至本月十八日，始經法租界巡捕房緝獲，凡曾被該犯欺騙者，可至薛華立路中央捕房警務總管理處(政治處)舉發、

冠生園公司股東常會

本埠冠生園食品公司(念四日)下午二時假貴州路湖社舉行第十三屆股東常會，到股東項康原孫雪泥朱少沂張伯榮張珍侯等五百餘人，公推朱少沂主席，首由總經理冼冠生報告廿四年度營業狀況，繼由監察人范金香李耀章報告帳略，並由安紹芸會計師證明後，即票選第十四屆董事監察人，結果，褚民誼冼冠生朱少沂薛壽齡邱洪生何紹庭李炯堂張振芳張珍侯當選第十四屆董事，諸宛明張伯榮黃澤生項康原當選候補董事，范金香當選第十四屆監察人，李耀章張伯榮孫雪泥當選候補監察、

二特市聯 三區分會宣誓就職禮

上海市第二特區第三區分會，昨日下午二時假法租界納稅會舉行第三屆新委宣誓就職典禮，並開首次執委會議，到市黨部毛雲、法租界納稅會黃香谷，出席委員鄧子英董克昌范恒德蔣宗道等，公推主席王順發紀開會如儀，宣誓畢，(一)互推鄧子英王順發顧玉飛陳友歆馬樂鳴爲常務，(二)推王順發鄧子英顧玉飛范恒德顧鷺飛爲總會出席代表，(三)推定各科職務，(四)報告大會決議案十二起、討論事項，甲會所擴大案(議決)交由下次常委會決定，乙請法公董局繼續進行組織華商自衛團，聘董克昌律師爲本會法律顧問、

法軍演習空彈射擊

駐滬法陸軍茲定於明晨(二十六日)上午七時至十時，在勞利育路空地上演習三七咪哩密達炮及機關空槍彈射擊，附近居民可勿驚擾、

公債與金市

本月期最後調劑 公債市一度遭軋
▼…統甲塲利倒懸極巨
▼…某方拋空市價傾疲

昨日華商證券交易所各債券市況，近期拍板，已臨最後機會，各方進出、似頗熱鬧、蓋尚未調劑妥洽之若干存賬，必須籌謀其歸宿也，至於七月期之登場，仍援例在交割前一日即須拍板，唯在青黃不接之今日，則僅六月期一種登場，預料進出或將稀少，週早已掀起跌風，而今茲事實所示，仍難逃此途徑，蓋所謂大戶也者之若干經紀人如十一號三十五號等，在毛盤開出，即競售遠期，縱經一部份掉期之維護，但供求終不均衡，市價大率跌落，而遠期之跌，往往較近期爲甚，致塲利倒懸，異乎尋常，統甲一項倒掛達六角之譜、實方壓迫之烈，於此可見一斑，次盤市況，多頭掉期較湧，於是下挫之風，由遠期而移轉近期，統乙獨小半元，至統甲遠期始轉平穩，後市狀況，因呈平和，實買變方，分別掉期，各債起落，參差互見，收市一盤，咸呈生氣，小見回漲，四盤結果，較前各小五分至五角五分，僅近期統甲毫無變化云，茲將漲跌結果，列表於後，

債別	前開	最高	最低	後收	較前	差額
統戊五月	六三·二〇	六三·三五	六二·七〇	六二·八〇	跌〇·五五	〇·六五
統戊六月	六三·二〇	六三·二〇	六二·八〇	六二·九五	跌〇·三五	〇·四〇
統丁五月	六四·三〇	六四·三〇	六三·六〇	六三·七五	跌〇·五〇	〇·七〇
統丁六月	六四·一〇	六四·一五	六三·七〇	六三·八五	跌〇·三〇	〇·四五
統丙五月	六四·二〇	六四·三〇	六三·九五	六四·〇〇	跌〇·二五	〇·三五
統丙六月	六三·八五	六三·九五	六三·八〇	六三·九〇	跌〇·三〇	〇·一五
統乙五月	六六·一〇	六六·一〇	六五·六〇	六五·八五	跌〇·四〇	〇·五〇
統乙六月	六五·八〇	六五·九〇	六五·六五	六五·九〇	跌〇·二〇	〇·二五
統甲五月	六八·七〇	六八·八〇	六八·三五	六八·七〇	平	〇·四五
統甲六月	六八·一〇	六八·三〇	六八·〇〇	六八·二〇	跌〇·三〇	〇·三〇
金長五月	未開出					
金長六月	未開出					
九六五月	一〇·一五	一〇·二〇	一〇·一〇	一〇·一五	跌〇·〇五	〇·一〇
九六六月	一〇·二〇	一〇·二五	一〇·二〇	一〇·二〇	跌〇·〇五	〇·〇五

標金仍見下降
▲關金純金均降
▲結果再跌元三

昨五月念五日標金續告不振，良因英銀升及純金關金俱跌之故，致人心不能轉佳，金價步跌而同業交易仍少大衆出入，全日差度有限，計最高價爲一千一百卅六元七角，最低卅五元五角，前後僅一元二角上落、結果較週六降一元三角，自晨大條回升另六二五、美銀勿動、匯兌英美均升，生金降三辨士半，關金小四厘，標金九時開盤，爲卅六元二角，元茂永同益慶發永大德成順茂等進，漲五角，另二分達卅六元七角，後因匯豐掛牌勿動，而盤鬆動，益成福興永大德成元茂永俱售，晌聞平衡稅升二五，但價反降爲一元二角，十點一刻退至卅五元五角，嗣見元一大德成大發永相繼而進，乃價逐步回升及至午刻回大一元一角，十二點收盤，價卅六元六角，後市二點開盤，爲卅六元五角，先因春元永大德成治豐永恆餘賣出，跌四角，至卅六元一角，後鼎康春元永福太永福興永進，回大四角，重達三十六元五角，嗣聞印銀報大二個，人心下游，大發永恆餘等出價又小五角，到四點收盤，跌爲一千一百三十六元，茲以全日市價列後、

▲前市 七月份

開盤 一千一百卅六元二角
最高 一千一百卅六元七角
最低 一千一百卅五元五角
收盤 一千一百卅六元六角
補水 一千一百卅三元
登賬價格 六月 七月 一千一百卅七元

▲後市

開盤 一千一百三十六元五角
最高 一千一百三十六元五角
最低 一千一百三十六元
收盤 一千一百三十六元
補水 一千一百三十二元

交換所交換數報告

上海聯合準備委員會票據交換所五月念五日、票據總數、國幣四千五百五十七萬一千三百十八元八角四分、內計交換數、一千六百七十八萬三千七百三十六元七角一分、轉賬數、二千三百念萬另一千九百七十八元六角九分、代收數、錢業、三百十五萬八千七百三十七元九角一分、其他、二百四十二萬六千九百元另五角三分、又上海銀行業、同業公會聯合準備委員會昨日公單拆款息、每千元每日一角、銀行承兌匯票九十日期貼現率、每千元每日一角二分、

華界 '02 長途 '03

與華界及長途通話

祇收通話費

撥〇二或〇三並不計次

自本公司實行按次收費辦法以來每有用戶誤會以為撥〇二接華界及撥〇三接長途之一次亦須計算在內其實此種與本公司接線處通知轉接華界或長途電話並不計次

電話按次收費較前更為經濟營業電話每月才元可打一百五十次住宅電話每月六元半可打一百次打進電話一概免費請即通知本公司營業部電話九四〇九〇即日裝置一架

上海電話公司啓

江西路二三二號 電話九四〇九〇

11-36

亞林防疫臭水

「亞林臭水」，藥力最足，殺菌消毒效力特强，和以清水，立呈乳白色，雖久擱無亦沉澱浮油等弊，此乃品質優良之明證，雜牌臭藥水，所含藥力不及標準，殺菌力量不足，是以毫無效用，亞林臭水牌子老，品質好，是大家都知道的，諸君購買臭藥水，請認明「亞林」二字，庶不致虛擲金錢。

五洲藥房發行

各藥房烟紙店百貨店五金店均有出售

法律常識（一八四）

代理

弘之

本人死亡，是否爲代理權消滅之原因，既須視其情形而定，有如前邊，本人喪失行爲能力，是否可爲代理權消滅之原因，則須分別論定：在法律有特別規定時，例如我民法第五百五十條，當從其規定；否則，不問爲法定代理或意定代理，其代理權均不因本人之喪失行爲能力而消滅，此爲通說。

惟對此通說，吾人尚有不能贊同者，代理權之授與當時，本人固有行爲能力之有無，若其後喪失行爲能力，既須就本人決之，因不能一律視爲代理權消滅之原因，然代理關係，能力代理權消滅之原因，庶可貫徹民法第一百零四條之法意；但代理人之意思表示，實應爲如依本人所指示之意思而爲，則爲例外之情形，不使其代理權歸諸消滅，用符民法第一百零五條但書之精神。必如此，方足以確切保障本人之利益。

本人受破產之宣告時，代理權是否因而消滅，微之立法例，有爲消滅之原因者，有爲停止之原因者。在我民法除民法第五百五十條之規定外，學者間有謂不能作同一之解釋者，有謂應認爲代理權之停止者，余則本人破產後不能處理其財產，爲法律所規定，從而代理之關係，即無由繼續存在，縱令將來回復其處理財產能力，而有需要代理之情形，亦盡可另行授權，則認爲消滅代理權，實無若何窒礙。

睢甯烟毒犯過多

將籌建女監一所

（徐州通訊）徐屬睢甯縣、近年來因烟毒案太多、故監獄內押犯、達四五百人、近以天氣炎熱、所內人多、不免發生疫癘、縣府已計劃另建女監一所、專收容烟毒犯之需、又訊、海屬灌雲縣府、近以該縣監獄、迭次發生越獄鉅案、爲預防計、除修補監獄外、並以感化囚犯工作、不可或緩、將組感化囚犯演講會、每日派員演講、凡因犯能有感化成績、優良者、酌情呈上峯嘉獎或呈請假釋、（念四日）

徐益被處刑不服

函請律師公會救濟

徐益律師、去年被中國根泰廠經理李泉深、投上海地方法院控訴僞造文書並詐欺、及上海第一特區地方法院、由譚宏焯推事審訊終結、判處徐益徒刑八個月、嗣後因律師楊紹彭與推事譚宏焯以賄案等案、當時地方法院、徐向江蘇高等法院上訴、審理終結、諭知無罪、惟發生、報章騰載之時、徐向江蘇高等第一特區地方法院之案件、亦判處徒刑八個月、而徐益奉判不服、向高二分院提出理由、上訴仍被駁回、維持原判、滿擬再作第三審之上訴、經高二分院依法駁回、此種案件、無第三審之上訴權、祇得致函上海律師公會、請求推員審查案情、指導力爭、原函大意云、原告李泉深在上海地方法院及第一特區地方法院所控案件、大相逕庭、懇祈推員審查、仗義執言、指導力爭、經該會交付第二二五次執監委員聯席會議議決、業經議決覆函徐益律師、無從審查、非有全案卷宗、應將此案全部經過情形、詳細抄送到會、以憑審核辦、聞徐益律師於昨日接到上海律師公會覆函後、已將全案卷宗抄送該會矣、

今日開庭順序

▼高等第二分院（民事案件）

案 由 時刻

費福生與徐興記貨欵上訴宣判 下一、半
陶陸氏等與陶陳氏贍養上訴宣判 下一、半
愛禮司洋行與吳灩彰貨欵上訴 下一、半
慎興行與慧騎貨欵上訴宣判 下一、半
大成砂石號與崔灝齡等貨欵上訴 下一、半
陸有年與王翼彪清算合夥財產上訴 下二、半
白金生與趙清借欵上訴審理 下二、四五
陳烈豐與鮮樂米行貨欵上訴審理 下三
袁鴻泗與上海女子銀行造價上訴審理 下三
陳玉亭與何元鳴九債欵上訴調查 上八、半
通易銀行與周元洽九債欵上訴調查 上九、半
蔡部章成與豐大興春村行貨欵上訴調查 上九
周子成與豐丁大璟行身分扶養上訴調查 上十
德士古煤油公司與許乃門貨欵上訴 上九
中國毛線廠與培昌織工廠欠欵上訴調查 上九

▼高等第二分院（刑事案件）

案 由 時刻

郭顯英因濫發支票上訴宣判 下二
葛千生等因毒品上訴審理 下二
李四生因竊盜上訴審理 下二
陸錢阿生因鴉片等罪上訴審理 下二
胡年因侵占上訴審理 下二
沈錫生因竊盜上訴訊問 下二
陸海卿等因江一南等侵占等罪上訴 下三

▼高等第三分院（刑事案件）

案 由 時刻

崔仁福竊盜上訴審理 上九

▼第一特區法院（民事案件）

案 由 法庭 時刻

金長發殺人更審審理 上十
孝薩夫書吸兒竊盜上訴審理 上十一
黃炳基與合盛祥行等撤銷表示 六 上八、半
張蘇盛貞等與張丹子贍養 六 上九
赫京司來夫人與陳根小等傷害 六 上十
慎昌洋行與喬可白票款 六 下二、半
王霽弟與朱瑞慶離婚 六 下四
郁欠租金地產公司與聚豐鮮菓號 六 下四、念
方天培與陳文燦等借款 四 上八、半
老陳周氏與姚村生等執行異議 四 上九
郭欽蓮香與郭輔庭確認身分 四 上九
張靜文與畢靜娟履行婚約 四 上九、半
臨海等返定銀 榮志縣貧民丁壽康所與義生成記 四 九、四〇
鳴記經租賬房與俞重英等欠租 七 上九
美孚行與泰興洗染公司 國華電器商行與榮格納爾執行異議 七 上九、半
米勒特與關爾司村票款 七 九、四五
白成與劉維金貨款 七 上十
金城銀行與永興錢莊等欠款 七 下三
張懷經爲限定繼承 七 上十五
惇五經產部與祝海平等還讓 十 九、三五
貴記房產與大源記欠款 十 九、五〇
餘慶堂經租處與借大源記號欠 十 上十
王星且與利榮五金材料號 十 十、念五
阿德生與朱永才等借款 十 十、四五
錢鑄森與鴻鉛鐵羅嘜電鍍廠等 十 二、四〇
遺特約公司與華東煤礦公司撤銷 十 二、四〇

▼第一特區法院（民事調解）

案 由 法庭 時刻

江零菊與傅阿下華業錢莊與福新麵粉公司 十 下二
大義品欠銀行與劉月琴等欠租 十二 下二
東陸經租賬房與楊春若欠租 十二 下一、念
協成行與盧宗榮等借款 十二 下四、〇
張永年破產 十二 下三、念
李虎臣與孫根榮等確認所有權 十七 下四、五
劉斌昌與諸二宜等欠租 十三 上十
張希文與票款支付命令 十三 上五、〇
戴松年與李濃英欠租 十三 十、一
業公司與愛國書社等欠租 十三 上十、半
哈同洋行與愛華禮品局欠租 十三 下一、四五
差拉生與陳祖林借款 十三 一、四五
祥慶永等與發大公司申莊 十四 下二
貨款 鼎記會計師等與六河溝煤礦 十四 下二
李公司等欠款 十四 下二、半
慎泰猪行與陳錦章等貨款 十四 下四
佑尼干經租帳房與吳吉香等 十四 下四、半
王順欠租 記號與王明堂執行 十一 二、四〇
聯興順茂記公司與景豐印染廠 十一 二、五〇
斯文君行與稽盛芳等欠租 十一 三、下三
蔣伯周與王子成等貨款 六 下五
戴加生與甘醬池借款 十 下三
李順全隆與湖洪烈等借貨款 十 下三
美張氏與王金生欠租還讓 十 上十一
永安公司與大成公司等 十 下一、半
介龍香料欠租與朱雲龍等借款 十一 下一、半
同福經租賬房與陳逢伯欠租 十一 下三、半
顧曾記賬房與衛爾慕其那邱 十一 下三、半
淩氏欠租 仲侯與鄭錫生借款 十一 下三、半
謝根富與趙庭榮押款 十一 下三、半

▼第一特區法院（刑事案件）

案 由 法庭 時刻

陳萬記與李恆發欠租還讓 十一 三、十五
永祥公司與唐茂堂等欠租 十一 三、十五
忠德堂經租處與曹孝弟等 十一 三、十五
何實欠租根與錢楚僑等借款 十一 三、四〇
通濟電氣公司與源源永明記 十一 三、四〇
丁阿根與陶杏根會款 十一 三、四〇
張之屏與懷記經租賬房交屋 十一 三、四五
太克生與三順興等借款 十一 三、四五
鼎泰協地產公司與賈耀西等 十一 三、四五
平治明祥行與一家春菜館保 十一 三、四五
朱學禮與孔正倫借款 十一 三、四五
永康經租處與常雨等欠租 十一 三、四五
周家利等竊盜（宣判） 一 上八、半
陳錦業務侵占 一 上八、半
張倉皇訴阿榮等妨害家庭 一 上十、一
佛拉茂狄開稽而脫等僞造文書 一 下二
印文
張金牛竊盜 二 上九、十
張文邦訴何文錦背信 二 上九、十
鍾世發訴姚水泉搶奪等罪 二 下三
張王氏傷害（宣判） 三 上九、半
沈上元等毒品（宣判） 三 上九
戴元卿等竊盜 三 上十
謝阿根等搶奪 五 上十、五
王中岳等偽幣 五 二、十、半
李兆祺等訴毛夏森等濫發支票 五 下四、〇
章兆麟生等訴宋鑫泰等濫發支票 五 下三、〇
麥錢正等訴宋鑫泰等濫發支票 五 下三、〇
押郎正巨訴王嚴等詐欺等罪 五 下十
朱德澄等訴徐吉發等妨害名譽 五 上九、十
謝彭吉訴孫逸民等濫發支票 五 上三、〇
范賈山等竊盜（宣判） 八 上九

▼第二特區法院（民事案件）

案 由 法庭 時刻

杭龍根等鴉片（宣判） 八 上九
鄭連甫鴉片（宣判） 八 上九
王道生竊盜（宣判） 八 上九
吳阿堂等公共危險 八 上九
李壽書等鴉片 八 上九
蔣清等傷害 八 上九
王海葉搶奪 八 上九
陳根生竊盜 八 上九
郁警宇訴劉傳會妨害自由（宣判） 八 下二
繆維廉訴王鑫連等背信 八 下二
王陳氏訴王尤氏等傷害 九 下二、十
徐景勉訴顧玉波詐欺 九 下二、十
樂之國等訴沈士德等詐欺 九 下二、半
公和祥行地產部與孫志尚欠租 四 上九
協成號與德和莊等票款 四 九、二〇
德米特利也夫與牙彼得洛瓦票 四 九、四〇
大華地產公司與范履祥等欠租 四 九、五〇
王寶林與瑞芳貨款 四 上十
壬慶逢與王阿榮欠款 四 十、〇〇
美炳璜與陽樓菜館欠租還讓 四 十、二〇
岑容明與徐泳高貨款 七 上九
方佐庭與吳茂亭等押款 七 上九
俞勳閣與劉貞等欠款 七 上十
匯豐紙號與金煙公司票款 七 三、二〇
王春號與劉戶等押款 七 下二
郁孺福與呂松齡等欠款 七 二、〇〇
彭溫根與呂松齡等欠款 七 四、〇〇
葉劉彩云與吳瑋別居 六 下三
明華銀行與吳葉凱聲給付庫券 六 二、〇
上海元福公司與胡士啓確認所有權 四 二、〇五
德泰協記與新中華電氣行欠租 四 二、四〇
劉元銀公司與克明等票款 四 二、一
阿旗脫與李開盛老夫償款 四 三、五

▼第二特區法院（刑事案件）

案 由 法庭 時刻

警務處訴王阿祥等鴉片宣判 一 上九
警務處訴江小龍等搶奪宣判 一 上九
警務處訴陳小二子等強盜宣判 一 上九
警務處訴葛玉發搶奪宣判 一 上九
警務處訴秦福全等搶奪 一 上九
警務處訴張海清等竊盜 一 上九
警務處訴烏阿二強盜 一 上十
警務處訴張金生竊盜 一 二、〇
警務處訴王阿弟等竊盜 一 三、〇
警務處訴王福生搶奪 一 四、〇
警務處訴王蘇俊竊盜 一 五、〇
警務處訴曹貴竊盜 一 上十一
警務處訴王學松竊盜 一 三、〇
警務處訴劉如生竊盜 一 四、〇
警務處訴蔣文信竊盜 一 下二
警務處訴常思玉等妨害自由 一 上十二
竺金生訴王玉等背信 一 下二
夏苗根訴黃雅聲妨害家庭 二 下二
陳俊良訴張生侵占 二 上九、半
沈常氏等訴沈林氏侵占 二 上十
維大衛司開發支票 二 上十
王慶堂訴倪鴻濫發支票 二 上十、半
警務處訴蔣春陽過失傷害 二 上九
警務處訴張錫達過失傷害 八 上九
警務處訴逸順過失傷害 八 上九
警務處訴張氏等傷害 八 上九
警務處訴張昌侵占 八 上九
警務處訴寶義竊盜 八 上九
警務處訴包翠葵侵占 八 上九
警務處訴陶納阜夫竊盜 八 上九
警務處訴斯坦來富竊盜 八 上九
警務處訴王炳根竊盜 八 上九
警務處訴楊阿林竊盜 八 上九
警務處訴焦六寶竊盜 八 上九
警務處訴劉根實竊盜 八 上九
警務處訴王阿金生坤竊盜 八 上九

▼上海地方法院（民事案件）

案 由 法庭 時刻

警務處訴謝杏水過失傷害宣判 八 上九
孔志春與劉大貴欠租 一 上十
張鴻萬與李根寶借款 一 下二
陳大米與韓雪生米款 一 下三
德妙珍與張金寶騙婚 二 下一
張月金與朱福根撤銷婚約 二 下一、十
陸秀珍與沈近智養老金 二 二、十
王純一與陳紹記等租屋 二 四、一
郁鑫成與蕭權明存款 二 四、〇
章國寶與許榮生欠租 四 下二、半
何林春與戴成欠租 四 下二、半
林時祥與蔡正浩欠租 四 下二、半
丁義公司與陳雜金屋 四 下三、半
合記鴻華與李福華欠租 四 上九
陸伯氏與朱旺根撤佃 四 上九
葉錢生與陳六中華行借款 六 上九、半
顧延盛與鄭步松借款 六 九、半
石稲生與鄭長泉欠款 九 上十
姚納文興與實慎欠租 九 上十、〇
衰華與顧泉欠款 九 上三、〇
徐志生與宋松等欠款 九 上三、〇
陳友三與徐海等欠款 九 上四、五
沈小根與潘壯和等欠租 九 上五、〇
徐雙生與永秀記欠租 九 五、十
江惟一與陳培根等欠款 九 上十
張明良與李石等欠租 九 上五、〇
謝萬順與徐和尚借款 九 一、〇
夏萊順等與鍾培減租 九 一、五
范廣益與葉善性抵押 九 二、〇
衛秋濤與葉善彬租地 九 下二
朱信成與潘春欠租 九 下二、〇
高海峯與劉永堂等欠租 九 二、〇
張文俊與陳風欠租 十 三、〇
陸志滿與陸道雀等欠產權 十 下二
朱記公司與蔣全大押款 十 下三、半
周鎮泉等與陸秀峯押款 十 下四

▼上海地方法院（刑事案件）

案 由 法庭 時刻

陳根泉與沈仲國借款 十四 上九
姚宜生與陳少記票款 十四 下四、半
李宗堂與房登弟租屋 十四 上九
竇桂根與張元興欠款 十四 上九
林雪貞等與何弗喪等異議 十四 一、〇〇
陳連青與永華解除婚約 十四 九、一
林蓮泉與陳玉亭存款 十四 下二、〇
陳阿根與王子游借款 十四 下二、半
張順生與高永泉貨款 十四 下三
王袁氏訴朱林生等傷害致死 三 上八
蔡增林等傷害 三 下二
汪孫氏等訴王小狗子妨害風化 三 三、〇
劉官保等訴張道之詐欺 三 四、〇
姜華樞等妨害公務 五 上九
顧吉等妨害家庭 五 上十
范陳氏誣告 五 上十、半
愛列葛洛斯背信等罪 五 下二
何煥然訴陳秉義妨害自由 五 下二、半
楊義文訴張木生等僞造詐財 五 上九
小田明次郎訴邢禊侵占 十 上九
陳妃紅等傷害 十一 上十
官英華等妨害家庭 十一 一、半
高周氏訴黃堯雲僞造文書 十一 下二
郗才金訴朱寶其等侮辱 十一 三、〇
戴維海等妨害家庭 十一 五、〇
邵友才訴王耀琴傷害 十一 二、〇
王章等訴吳貴生等傷害搶奪 十二 下二
周立成等訴舒克榮傷害 十二 下三
陳阿堂等訴王根榮等傷害 十二 下三
孫玉富訴徐廷幹傷害搶奪 十三 上九
邵人杰訴任長根濫發支票 十三 上九、半
張伯生訴蔡阿桂等詐欺傷害 十三 上十
吳郁文等訴余少等侵占 十三 下二
徐承忠訴王龍泉等傷害 十三 下三
吳增亮等訴尹廣瑞詐欺等罪 十三 下三

佈告

□第一特院

▼拍賣動產 ▲五月卅日上午十時至十二時拍賣方孫氏東有恆路五五八弄二七號內動產最低價五十一元八角又金郎福三七號內動產最低價二十七元二角▲五月卅日上午十時至十二時拍賣張南盛愛多亞路梨棠村六號內動產最低價十九元▲六月二日上午十時至十二時拍賣施錫立其司蒸靜安寺路五八七號內二〇八號房間內動產最低價四十六元四角▲六月二日上午十時至十二時拍賣楊柳氏虹口菜市街一一二號內動產最低價四十七元九角

▼拍賣不動產 ▲五月廿七日在本院投標五月念七日上午九時開標拍賣張芹伯塘山路齊殷坊房屋三十八幢過街樓一座通契基地二畝三分六厘二毫方單地四畝零五厘八毫最低房價一萬一千八百六十二元地價四萬八千五百三十五元三角八分▲五月念日在本院投標五月念九日上午九時開標拍賣陳文奎陳李炳方浜路基地二畝一分四厘二毫最低價六萬一千八百三十六元一角一分▲五月念日在本院投標五月念九日上午九時開標拍賣沈鳳賓戈登路一二四二弄內單地二分一厘五毫五絲連同地上房屋二間最低房價三千一六元地價一千四百二十元六角五分▲五月念日在本院投標五月念九日上午九時開標拍賣史美義蘭路一九一弄內地七厘一毫連同地上房屋二間半最低房價九十九元地價五百三十元三角七分

▼單據作廢 ▲宋洪生與陳尚文因借款涉訟一案業經債務人陳尚文交所有坐落滬南海衛路三四八弄五一號平房一間半連同隨屋基地東至鄰下總會南至陳家西至陳家北至劉家爲界實施查封在案茲因前項房地單據經追繳無着自應布告作廢如有執推上開基地之單據者應於布告之日起二十日內來院聲明取得原因並將單據呈院聽候核辦逾期一律作廢仰各知悉

□第二特院

▼拍賣動產 ▲五月念九日上午八時拍賣順魯順榮市路信陵邨七三號內動產最低價三十六元二角▲五月念九日上午八時拍賣俞步九福履理路寶敬坊一號內動產最低價三十八元▲五月念九日上午八時拍賣徐長根邁爾西愛路正倫里一〇八號內動產最低價二十二元四角又三三〇號內動產十七元八角

□地方法院

▼拍賣財產 ▲五月念三日在本院投標五月念八日開標拍賣須韋清劉德順劉秀坤虬江路一二二二號三二四六號及恭慶里等地方財產最低價三千五元、四十元、七十三元二▲五月念三日在本院投標五月念八日開標拍賣洪海康楊芝書恆豐路九二一號恆通里四號內財產最低價一百零二元一角九元、▲五月念三日在本院投標五月念八日開標拍賣陳濟城閘北八字橋北一〇五三號國華織綢廠內財產最低價七千零五十六元▲五月念三日在本院投標五月念八日開標拍賣戊天市西寶興路同和里二五六號內財產最低價七十一元八角▲五月念三日在本院投標五月念八日開標拍賣申澤霖海甯路天寶里一一〇號內財產最低價二百零四元七角▲五月念三日在本院投標五月念八日開標拍賣微微社魏碼車站路麗園路四四一弄四六號至五二號內財產最低價二百十六元九角

判決

□高二分院

▼民事判決（廿五日）▲查吉慶與葛品生因保證債務上訴一案（主文）上訴駁回第二審訴訟費用由上訴人負擔▲夏賀鈞與李錦榮等返還押櫃金上訴一案（主文）上訴駁回第二審訴訟費用由上訴人負擔▲汪俊卿與源豐祥號欠款上訴一案（主文）上訴駁回第二審訴訟費用由上訴人負擔▲汪善夫與成有賓欠款及損害賠償上訴一案（主文）上訴駁回第二審訴訟費用由上訴人負擔▲劉阿妹與蔣伯鈞賠償損害上訴一案（主文）原判決變更被上訴人應賠償上訴人國幣一百二十元准予均分六個月給付上訴人其餘上訴及在原審其餘之訴均駁回第一第二兩審訴訟費用由被上訴人負擔九分之一上訴人負擔九分之八▲潘百卿與公康顏料號保證債務上訴一案（主文）上訴駁回第二審訴訟費用由上訴人負擔▲正成號與德士古煤油公司欠款上訴一案（主文）上訴駁回第二審訴訟費用由上訴人負擔本判決所維持之第一審判決被上訴人提供擔保國幣六千八百元後准予假執行▲嚴王英與劉東實確認調解無效上訴一案（主文）上訴駁回第二審訴訟費用由上訴人負擔▲陳其芬與啓康五金鐵號貨款上訴一案（主文）上訴駁回第二審訴訟費用由上訴人負擔

▼刑事判決（念五日）▲蔣東生因孫世才等詐欺上訴一案（主文）上訴駁回▲蔣東生因孫世才等詐欺附帶民訴一案（主文）上訴駁回▲鄭榮明因陸廷芳等誣告上訴一案（主文）原判決關於鄭榮明部分撤銷鄭榮明無罪▲葉善性因台維司濫發支票上訴一案（主文）上訴駁回▲葉善性因台維司濫發支票附帶民訴一案（主文）上訴駁回

□第一特院

▼民事裁判（念五日）▲畢東朝訴義成烟公司等貨款案（主文）被告義成烟公司王大鐵山孟芳應連帶償還原告國幣一百二十元其國幣五十元自民國念四年五月五日起至執行終了日止週年六厘之利息訴訟費用由被告等連帶負擔本件應予假執行▲實應貧智藝所訴陳季立欠款案（主文）被告應清償原告國幣一百三十八元原告假執行之聲請駁回訴訟費用除關於假執行聲請之費用由原告負擔外其餘由被告負擔▲香海糖廠訴鼎泰祥烟紙號等保證債務案（主文）被告鼎泰祥烟紙號代胡瑞芝清償原告國幣一百十七元四角三分如其財產不足清償債務時由被告葉世鼎負擔▲恆業公司訴震豫祥烟紙號負擔押租案（主文）被告應清償原告國幣一百七十元被告之反訴駁回本訴暨反訴訴訟費用均由被告負擔▲永昌祥號訴周介眉租金案（主文）被告應清償原告國幣三百八十三元六角准於本月底兩期平均給付訴訟費用由被告負擔▲麗安電氣公司訴費拉巽租金案（主文）被告應清償原告國幣六十九元九角五分准自判決送達之日起均分五期給付以一個月爲一期其餘之訴駁回本件應予假執行訴訟費用由原告負擔七分之二被告負擔七分之五▲他可那生訴時景初等借款及保證債務案（主文）被告時景初應清償原告國幣一百五十元准自判決確定之日起均分十期給付以一個月爲一期如其財產不足清償由被告張忠斌代償訴訟費用由被告時景初負擔▲阿七生訴馮連庚等借款及保證債務案（主文）被告馮連庚應清償原告國幣六十元准自判決送達之日起均分六期給付以一個月爲一期如其財產不足清償由被告李昌貴代償本件應予假執行訴訟費用由被告馮連庚負擔▲韓志泉訴錢阿根等貨款案（主文）被告錢阿根應清償原告國幣二百八十八元七角八分許其平均分三個月按還原告如提供國幣二百元爲担保後准就前項判決假執行被告沈正記號主應清償原告國幣十四元四角前兩項判決應予假執行原告其餘之訴駁回訴訟費用除被告謝順發部分由原告負担外其餘由被告錢阿根沈正記號主謝根泉比例負担▲袁錦熙訴丁阿毛保證債務案（主文）被告應清償原告國幣一百三十七元五角許其平均分三個月還清訴訟費用由被告負担▲梅生訴陸阿多等借款及保證債務案（主文）被告陸阿多應清償原告國幣六十元正許其平均分十二個月還清如就其財產執行而無效時由被告張毛等代負履行之責訴訟費用由被告張阿多負担▲李鴻裕訴潘永年會欵案（主文）被告應清償原告國幣一百四十元及自民國念四年十月一日起至執行終了之日止按月一分五厘之利息訴訟費用由被告負担▲陸雅堂等訴崇德經租賬房減租案（主文）被告對於原告陸雅堂王維堂卞宗茂鄒曉林黃雁峯張鐘郭詩臣胡堯丞鄧白譚甕存沈達卿劉長清陳鑑然沈智銳胡規芬王獻齋徐逸朱叔儀劉發甫徐笠樵徐成海浦志寶李鵬麟戴伯玉宋乃公勉哉汪湛吉曾伯謀王伯良張德明楊俊孫汶田夏舟禹蕭君南郭衛姜品良汪儀吳明貞趙伯謙丁踰孟范湘藩受謙王茂孫李功房周泰奎周樂山錢柳銘韋毛如龍丁楚瀾陳何芬聶壽庭魏德記等應自民國念四年十月起至念六年十月止依原租金額八成五收取租金對於原告胡仲持應自民國二十五年一月份起至念七年一月止依原租金額八成五收取租金對於原告呂貞白應自民國念五年二月份起至念七年二月止依原租金額八成五收取租金訴訟費用由被告負担▲衡平經租處訴鄒啓章欠租案（主文）被告鄒啓章應償還原告國幣八十四元訴訟費用由被告負担▲阿發訴沈蘭生等欠租案（主文）被告沈蘭生應償還原告國幣六十三元被告范阿發應償還原告國幣八十五元五角五分被告等負担▲泰利公司訴譚國富等欠租案（主文）被告應將欠款平均分三個月拔還本判決應予假執行訴訟費用由被告負担▲譚國富償還原告國幣一百十七元被告唐亦客林廣各應償還原告國幣一百五十六元八角被告黃煥林鄭耀棠李俊昌各應償還原告國幣一百九十六元被告葉悅明應償還原告國幣二百三十五元二角訴訟費用除撤回部份外由被告等比例負担▲唐仁慶訴羅治電鍍廠等借款案（主文）被告羅治電鍍廠應償還原告國幣各一千五百元並自借款日起至執行終了日止按月一分五厘之利息如就被告羅治電鍍廠財產執行無效時由被告唐仁慶負擔連帶負責清償訴訟費用由被告負担▲車學海訴車嚴氏請求執行▲王杏文原告之訴駁回訴訟費用由原告負担▲廣隆清訴廣杏生確認繼承無效案（主文）訴訟費用由被告負担▲余發元何元開償還部分均應假執行▲王永康訴梁耕粥等償還借款及履行保證債務案（主文）被告梁耕粥應償還原告國幣四十九元一角四分並自民國二十四年九月十六日起至執行終了日止週年五厘之利息如經強制執行而無效果時應由被告張朝宗負代償責任前項判決第一項應予假執行▲白金生訴孫冬韋求償借款案（主文）被告應清償原告國幣六十元准均分爲六個月給付訴訟費用由被告負担▲鮑維士訴黑欽生請求欠租及遷讓案（主文）被告應償還原告國幣七十五元原告其餘之訴駁回訴訟費用由被告負担四分之一▲謝俊臣訴東萊銀行訴翁梅生請求欠租償債之責訴訟費用由被告負担本判決▲東萊銀行訴翁梅生請求欠租出屋訴訟費用由被告負担▲聯合印刷公司訴汪竹蓀等求償欠款及履行保證債務案（主文）被告汪竹蓀應償還原告國幣七十四元七角如經強制執行而無效果時應由被告寶興號主陳仲威負代償責任訴訟費用由被告汪竹蓀負担本判決第一項應予假執行▲王永康訴梁耕粥等求償借款及履行保證債務案（主文）被告梁耕粥應償還原告國幣四十九元一角四分並自民國

質疑

妨害自由

▲問 前有一某甲、在本市某處開一米店、與乙丙二人素有欵項往來、嗣後甲之米店因甲經營別業、負債累累、以致不能維持而閉歇、閉歇後即委託某律師代爲清理、甲欠乙丙洋各數百元、乙丙即依某律師之通告、前往登記、不謂清理歇閉月、毫無辦法、乙丙不能耐、即偕同朋友數人、同至甲店理論、到達時甲不在店內、祗有店夥二人看守在內、乙丙因不得要領、即將甲店中所存之米二十餘石、僱車運去、當上車之時、甲之店夥、雖曾出而反抗、但經乙丙說明、如甲有還債辦法、仍願將米送回云云、店夥亦即退去、現聞甲不但不趕速料債、且將對乙丙以刑事起訴、乙丙不知法律、果將因此獲罪否、（鄧季華）

▲答 乙丙往甲處討論清償債務辦法、無邀約其他友人同去之必要、既經同去、即將甲所存之米、擅自運去、雖經店夥出而反抗、仍不停止搬運、其以强暴脅迫方法、妨害甲行使權利、情節顯然、乙丙等自應成立刑法第三百零四條第一項之妨害自由罪、（昔醉）

出賣地產

▲問 今有乙之父甲、將自有之方單地一方、委地保丙向土地局代做執業證、丙因不知情、誤將該單一劈兩份、分做甲乙執業證各一份、該二證今均歸甲一人收藏、現在甲因有正用、急須將該產全部出賣、惟乙因意圖要挾、不肯到場簽字、未知㈠甲有出賣之全權否、㈡倘該產一經出售將來發生糾葛、進產者應負何責、㈢丙應負責否、以上三點、敬請貴專家賜答爲感、（周志成）

▲答 ㈠既屬甲之財產、甲自得自由處分、惟土地執業證上所記之戶名、如有錯誤、應向土地局聲請更正、㈡買受人爲善意第三者、對乙不負任何責任、㈢丙對於甲出賣財產、亦不負任何責任、（昔醉）

債務糾葛

▲問 鄙友因經營之事業失敗、負債約四千元、家無恆產、償債之術、近充某行職員、月俸僅卅元、尚不足付息、而債權坐索、日甚一日、友願於薪金中每月提出二十五元、存儲銀行、每半年或一年由債權人共同攤派一次、約十三年强、即可付清、債權人尙不認可、恐將經過法律裁判、此事有犯罪行爲否、倘希教我、（常嘉）

▲答 債務糾葛、完全屬於民事、債務人不成立犯罪、（昔醉）

之三其餘四分之一由原告負担本判決第一項應予假執行▲通和有限公司訴江吉慶請求支付租金案（主文）被告應支付原告國幣三百九十一元 訴訟費用由被告負担▲蔡月亭訴徐新泰烟紙店請求確認減租契約案（主文）原告之訴駁回 訴訟費用由原告負担▲顧和經租賬房訴馬炳章請求支付租金及遷讓房案（主文）被告應支付原告 國幣二百六十五元並將房屋遷讓 假執行之聲請駁回 訴訟費用由原告負担▲楊祝三訴馬源清號豆腐店等求償借欵及會欵案（主文）被告馬源清號豆腐店應清償原告借欵國幣三百元及自民國二十四年五月二十八日起至清償日止週年一分八厘之利息如 其財產不足清償時其不足之額由被告 馬朝満馬朝福連帶負清償責任被告馬朝満應即清償原告會 借國幣三十元再由民國二十五年五月起至民國 二十七年八月止按月二十四日 清償原告會欵國幣十元 訴訟費用由被告 馬源清號豆腐店及被告馬朝満平均負担 上海民行靜安寺路分行訴徐鈞騏等求償借欵及履行保證債務案（主文）被告徐鈞騏應清償原告借欵國幣一百二十元五角五分遲約金國幣三元六角如就其財產經强制執行而無效 果時由被告顧晉琮瞿又燕連代負履行責任其餘之訴 駁回訴訟費用除撤回及和解部分外由被告 徐鈞騏負担三分之二原告負担三分之一▲ 天津中昌香皂廠駐滬辦事處訴李康 水求償貨欵案（主文） 被告應清償原告國幣一百三十一元八角二分 判決於原告提供國幣一百元或相當價額之有價證 爲担保後准予假執行訴訟費用由被告負担

▼刑事判決（念五日）▲新閘捕房訴王德清鴉片一案（主文）王德清意圖供犯罪之用持有海洛因處拘役三十日 海洛因一小包沒收▲老閘捕房訴康有順等賭博一案（主文）康有順意圖營利聚衆賭博處有期徒刑二月宋德紹幫助聚衆賭博處有期徒刑一月 王顯雲張玉榮席鳳山李道德 在公衆得出入之場所賭博財物各 處罰金二十元蔡有同馬福民陳邦年葉壽文宋道生陳道德 周才玉劉世餘魏實秀顧清渠品隆 管春林汪鄂才汪昌華張子發楊九年苗緒元李阿方 朱家才陳鎭美趙會開陳福全汪畢才 江馬氏在公衆得出入場所賭博財物各處罰金十元 罰金如易服勞役以二元折算一日 當場搜獲之賭具賭資等件照單沒收▲總巡捕房訴張阿根竊盜一案（主文）張阿根累犯竊盜 處有期徒刑六月原贓還主 ▲總巡捕房訴嚴馥孫竊盜一案（主文）嚴馥孫連續竊盜處有期徒刑三月緩刑二年緩刑期內交付保護管束 在未有相當之保護人以前選押 ▲成都路捕房訴袁小清竊盜一案（主文） 袁小清竊盜處拘役二十日▲老閘捕房訴唐富貴竊盜一案（主文）唐富貴累犯竊盜處有期徒刑八月▲老閘捕房訴陳惠榮竊盜一案（主文）陳惠榮竊盜處有期徒刑二月原贓還主 ▲老閘捕房訴吳辞生竊盜一案（主文） 吳辞生竊盜累犯處有期徒刑三月原贓還主▲老閘捕房訴范實榮竊盜一案（主文）范實榮無罪▲新閘捕房訴陳馬氏竊盜案（主文）陳馬氏竊盜處拘役二十日 原贓還主▲新閘捕房訴孫世望竊盜案（主文）孫世望竊盜處拘役三十日緩刑二年 原贓還主並於緩刑期內付保護管束▲老閘捕房訴蔣舜華墮胎一案（主文） 蔣舜華以他法使墮胎處罰金八十元 如易服勞役以二元折算一日▲新閘捕房訴范祥生於夜間毀越門欄侵入竊盜案（主文）范祥生於夜間毀越門欄侵入竊盜 處有期徒刑六月原贓還主▲虹口捕房訴錢龍根竊盜案（主文）錢龍根連續竊盜處有期徒刑二月▲嘉興路捕房訴張德銘妨害自由一案（主文）本件不受理▲虹口捕房訴陳晉裕蔡炳生共同傷害人身體各 處罰金三十元如易服勞役以二元折算一日▲匯司捕房訴卞正香侵占案（主文）卞正香意圖爲自己不法之所有而侵占自已持有 他人之物處有期徒刑二月卞正香應返還趙侯氏 土地方單一紙五百元借據一紙 原告其餘之訴駁回李阿大方單一紙暫存卷內▲匯司捕房訴毛永壽妨害農工商案（主文）毛永壽連續共同意圖欺騙他人而僞造已登記之商標處有期徒刑二月僞造商標及亞司令商標沒收▲嘉興路捕房訴于阿根竊盜案（主文）本件管轄錯誤移送上海地方法院 王小二竊盜案（主文） 王小二無罪送工部局感化教育處所施以感化教育四月▲匯司捕房訴陳福壽傷害案（主文）陳福壽傷害人身體處有期徒刑四月▲匯司捕房訴陳才高等竊盜案（主文）陳才高竊盜累犯處拘役五十日蔡梅榮竊盜處拘役六十日 ▲楊樹浦捕房訴楊廷幹鴉片案（主文）楊廷幹吸用毒品累犯處有期徒刑四年 褫奪公權四年於執行前送入戒烟醫院施以一月以下之禁戒 紅丸三十 並沒收銷燬 ▲楊樹浦捕房訴樓興悅傷害案（主文）樓興悅傷害人身體處罰金十元 如易服勞役以一元折算一日▲匯山捕房訴張順昌侵占遺失物處罰金十元 如易服勞役以一元折算一日▲匯山捕房訴范二寶賭博案（主文）范二寶意圖營利聚衆賭博處有期徒刑一月 賭具賭資沒收▲匯山捕房訴吳金寶傷害案（主文）吳金寶傷害人身體處有期徒刑三月 刀一把沒收▲嘉興路捕房訴黃五全私鹽案（主文）黃五全未經鹽務署之特許而連續製造售賣私鹽 處有期徒刑三月私鹽及造鹽所用之器具沒收▲虹口捕房訴徐廣則竊盜案（主文）徐廣則連續竊盜累犯處拘役五十日 尺一根存庫招領 ▲嘉興路捕房訴陳元發竊盜案（主文）陳元發累犯竊盜處有期徒刑三月贓物還主 ▲嘉興路捕房訴胡國成竊盜案（主文）胡國成竊盜處拘役三十日緩刑二年 贓物還主 ▲嘉興路捕房訴朱春業僞造貨幣案（主文）朱春業收受後方知爲 僞造之通用紙幣而仍行使處罰金一百元 如易服勞役以二元折算一日 緩刑三年 僞中國銀行一元鈔一張沒收▲虹口捕房訴潘德元竊盜案（主文）潘德元竊盜處拘役十五日 贓物還主▲狄思威路捕房訴梅生祥竊盜案（主文）梅生祥連續竊盜處拘役五十日 緩刑三年 鐵鉗一把沒收▲榆林路捕房訴王永清竊盜案（主文）王永水無罪 贓物發還▲匯山捕房訴朱金發竊盜案（主文）朱金發無罪並送濟嫠教濟會暫行留養贓物還主▲楊樹浦捕房訴繆益朋侵占案（主文）繆益朋侵占遺失物處罰金六元如易服勞役以三元折算一日 贓物存庫招領▲楊樹浦捕房訴袁孫氏竊盜案（主文）袁孫氏竊盜處拘役四十日 緩刑二年 贓物還主 ▲老閘捕房訴莊阿根鴉片案（主文）莊阿根連續吸用毒品 處有期徒刑一年六月 褫奪公權三年執行前先送戒烟醫院 施以一月以下之禁戒處分海洛英照單沒收 ▲戈登路捕房訴蔣阿生傷害案（主文）本件不受理▲總巡捕房訴劉連桂竊盜案（主文）劉連桂竊盜累犯二罪各處有期徒刑六月執行徒刑八月▲總巡捕房訴沈桂成供人觀覽猥褻文字案（主文）沈桂成販賣猥褻文字處罰金二十元如易服勞役以二元折算一日 淫書十九本沒收▲戈登路捕房訴范小三子竊盜案（主文）范小三子竊盜處拘役三十日 被告開釋傳票執行▲老閘捕房訴吳興昌等竊盜案（主文）吳興昌連續結夥竊盜 各處有期徒刑六月 徐新根俞阿富連續結夥竊盜累犯 各處有期徒刑八月▲嘉興路捕房訴李德勝竊盜案（主文）李德勝連續結夥三人以上竊盜處有期徒刑一年六月▲匯山捕房訴王志雲等行使僞造之通用貨幣案（主文） 王志雲連續行使僞造硬幣 處有期徒刑一年二月 僞幣二枚沒收朱且無罪▲虹口捕房訴孫才等竊盜案（主文）孫才陳意星王阿根連續結夥三人以上攜帶兇器毀越門擋 於夜間侵入竊盜各處有期徒刑一年 鐵棍二根沒收▲匯山捕房訴季元發等鴉片案（主文）季元在埠頭竊盜處有期徒刑三月緩刑二年 王永發幫助意圖營利以館舍供人吸食鴉片處有期徒刑一年三月褫奪公權二年王紀元陳阿寶羅徐氏吸食鴉片各處有期徒刑三月 烟槍一支燈一只烟泡九粒鉗扦四支烟盤一只 烟帳二本沒收李復根無罪▲虹口捕房訴周世實搶奪案（主文）周世實搶奪處有期徒刑六月

□第二特院

▼刑事判決（念五日）▲警務訴韓金根賭博案（主文）韓金根意圖營利聚衆賭博累犯處有期徒刑二月 其餘被訴部分無罪撲克牌三張竹架板各一付雙角一枚 銅元四十九枚均沒收▲余玉鼎竊盜案（主文）余玉鼎於夜間侵入住宅竊盜處有期徒刑三月王顯倫李江共同竊盜 各處拘役三十日▲何成志傷害及被葛福田提附民訴案（主文） 何成志無罪附帶民事訴訟原告之訴駁回▲周同生過失傷害案（主文）周同生無罪▲劉鳳笙竊盜案（主文）劉鳳笙於夜間侵入住宅竊盜累犯處有期徒刑五月▲奚根榮竊盜案（主文）奚根榮竊盜處拘役三十日▲俞茂祥竊盜案（主文）俞茂祥連續逾越牆垣夜間侵入住宅竊盜 處有期徒刑六月▲姚子來賭博案（主文） 姚子來意圖營利聚衆賭博累犯處有期徒刑三月 其餘被訴部分無罪撲克牌三張 竹架木板各一件雙角四枚銅元二十枚均沒收▲蘇金榮竊盜案（主文）蘇金榮竊盜累犯處拘役十五日▲劉麒麟竊盜案（主文）劉麒麟竊盜處拘役十日▲施才郎强盜案（主文）施才郎强盜處有期徒刑一年六月▲洪阿三搶奪案（主文）洪阿三累犯搶奪他人動產處有期徒刑八月▲鄒老四竊盜案（主文）鄒老四竊盜處拘役三十日緩刑二年▲張善慶竊盜案（主文）張善慶累犯竊盜處拘役二十日▲朱其仁竊盜案（主文）朱其仁累犯連續竊盜處有期徒刑一年▲李學明等恐嚇案（主文）李學明共同以恐嚇使人將本人之物交付處有期徒刑三月 共同傷害人身體處罰金三十元罰金如易服勞役以一元折算一日 併執行之 其餘被訴部分無罪▲丁王氏共同傷害人身體處罰金三十元 如易服勞役以一元折算一日緩刑二年其 餘被訴部分無罪▲王寶生搶奪案（主文）王寶生搶奪他人動產處有期徒刑二年▲曹子清搶奪案（主文）曹子清搶奪他人動產處有期徒刑六月 緩刑二年▲陳爲順累犯處有期徒刑九月褫奪公權一年▲陳萱氏部自訴陳萱氏等妨害婚姻案（主文）陳萱氏部分不受理李文仁無罪▲周阿毛竊盜案（主文）周阿毛累犯竊盜未遂處有期徒刑四月▲陸光林等賭博案（主文）陸光林陸姚氏蔡玉恆沈邦發方必有鄒金寶周春敦吳漢明陸光英宋老山沈勵標許健壽沈四有趙四發黃華潮王道龍均無罪

□地方法院

▼民事判決（念三日）▲朱恆江與王劍秋等因借欵案（主文）被告王劍秋應償還原告借欵國幣一百元並自民國念一年九月十五日起至執行終了日止按月一分五厘之利息如無力清償由被告王效三王蓉甫連帶負代償之責本判決應予假執行訴訟費用由被告王劍秋負担▲嚴志芳與鍾定時因借欵案（主文）被告應代李彩生償還原告借欵國幣五百元利息四百念元訴訟費用由被告負担▲怡和經租處與徐德明因欠租及遷讓案（主文）被告應支付原告租金國幣二百念元小洋四十四角並遷讓出屋 訴訟費用由被告負担▲周信甫等與張慶祥等因借欵案（主文）被告張慶祥應償還原告 國幣六百五十元及自起訴日起至清償日止週年二分之利息如被告張慶祥無力償還時由被告 陳萬祥負責代償 訴訟費用由第一被告負担▲袁盛記與孟阿貴等因債務案（主文）被告孟阿貴應代金阿土償還原告 國幣一百九十元又小洋五十角 原告其餘之訴駁回訴訟費用由被告孟阿貴負担 十分之八 其餘由原告負担▲林記公司與祥豐烟紙店因欠租案（主文）被告應代劉長根償還原告 國幣一百元前項判決應予假執行訴訟費用由被告負担▲萬志成與黃昌桂等因欠租案（主文）被告黃昌桂應償還原告 國幣七十元經强制執行而無效果時由同華樓湘號榮館 代爲償還原告對陳恢榮及其餘之訴均駁回前第一項判決應予假執行訴訟費用除和解部份外十分之四歸黃昌桂各半負担▲葉華高與葉竹岩等因異議案（主文）原告之訴駁回訴訟費用由原告負担▲吳仲卿與唐炳生等因會欵案（主文）被告唐炳生應給付原告國幣一百七十元並應自本年六月份起每月十三日給付原告國幣十元 至民國念六年十一月份止如經强制執行而無效果由被告 唐阿貴負代償之責 訴訟費由被告唐炳生負担▲楊林生與吳少芳等因欠租案（主文）被告吳少芳應給付原告 國幣三百八十二元經强制執行而無效時由被告仲學培代償 訴訟費由被告吳少芳負担▲志裕莊經租處與王金和因欠租案（主文）被告應給付原告 租金國幣百念元如原告提供百念元担保金後前項判決即予假執行 訴訟費由被告負担▲顧紅囡等與顧來囡因分析遺產案（主文）原告之訴駁回訴訟費由原告負担▲過晴初與瞿德興荳腐店等因貨欵案（主文）被告瞿德興荳腐店應給付原告 貨欵念元零二角前項判決應予假執行 訴訟費由被告瞿德興荳腐店負担十分之七餘由被告 丁德興荳腐店負担▲開泰木號與楊寶泰等因租屋案（主文）被告楊寶泰徐福生應連帶給付原告租金 國幣二百四十四元並遷讓出屋關於租金如經執行無效應由被告范炳文蔣萬隆號連帶負責代償訴訟費除和解部分十分之三由原告 關馥蓀各負担外 其餘由被告楊寶泰徐福生連帶負担▲張有生與張根堯等因借欵案（主文）被告張根堯應償還原告 國幣二百元並自中華民國念三年六月 起至執行終了日止週年二分利息 如經執行無效應由被告宋彩大王陳氏連帶負責代償 訴訟費由被告張根堯負担▲王仲謀與王永康因租賃案（主文）被告應支付原告租金等二百念二元二角又小洋四十四角 並遷讓房屋前項判決遷讓房屋部份應予假執行 訴訟費用由原告負担▲許巧貞與蔡金卿因同居案（主文）原告之訴駁回 訴訟費用由原告負担▲寅記興木號與胡壽芝等因貨欵案（主文）被告胡壽芝應清償原告國幣七百五十三元內七百元並自民國念五年二月念三日起至清償日止按月一分之利息 如經强制執行而無效果時被告大吉堂紙號應負代償責任 訴訟費用由被告胡壽芝負担▲瑞餘米號與大來飯菜館等因房租及水費案（主文）被告大來飯菜館應償還原告房租及水費國幣三百九十九元九角八分 若無力償還時由被告鴻運樓負責代償 被告來福之反訴駁回 本訴及反訴訟費均由大來飯菜館負担▲陶仁卿與衡九莊等因執行異議案（主文）原告之訴駁回 訴訟費用由原告負担▲周聚興水菓號與馬順記水菓行因貨欵案（主文）被告應償還原告貨欵國幣二百念二元 原告假執行之聲請駁回訴訟費用由被告負担▲近鐵勤生與郭裕生等因借欵案（主文）被告郭裕生應償還原告借欵國幣五百元 如執行無效由被告成漢洲張坤林負連帶代償之責 訴訟費用由被告郭裕生負担▲程梅貽等與陸補琴等因確認蕩產案（主文）上訴駁回第二審訴訟費用由上訴人負担▲曹玉祿與劉福庭等因租金遷讓案（主文）上訴駁回第二審訴訟費用由上訴人負担▲上海貧兒院與吳宗茂因確認土地所有權案（主文）被告劉福庭應給付原告租金國幣六十八元並應遷讓租屋 租金部份如經執行無效被告李紹泉應負代爲給付責任 前項判決應予假執行訴訟費用由被告劉福庭負担▲慎餘經租賬房與乾陽觀號等欠租及遷讓案（主文）被告乾陽觀號應支付原告租金國幣一千四百七十二元五角 及自本年四月念日起至執行終了日止 週年百分之五之利息並由被告乾陽觀號負清理償還之責 如乾陽觀號之合夥財產不足清償時由被告李達孚張潤昌張觀基張志順等連帶償還被告乾陽觀號應遷讓出屋將承租之房屋回復原狀交還原告 被告乾陽觀號置於承租房屋內之動產 原告就欠租範圍內有留置權 原告假執行之聲請駁回訴訟費用由被告乾陽觀號負担▲仁記地產公司與梁清成等因欠租案（主文）梁清成應償還原告欠租國幣一百廿七元二角 張長安應償還原告欠租國幣一百念八元一角 俞錫棠應償還原告欠租國幣一百六十二元一角 周阿五應償還原告欠租國幣一百念八元 訴訟費用由被告等平均負担▲潘福堯與許元英因遷讓案（主文）許元英承租原告嘉木約弄四號房屋 應即遷讓並應償還欠租一千一百五十元上開欠租範圍內被告置於租賃房屋內之動產 確認原告有留置權 其餘之訴駁回 原告提供保證金三百元關於一千一百五十元部份准予假執行 訴訟費用由被告許元英負担十分之九 原告負担十分之一▲雷潤琴與謝毅伯因欠欵案（主文）被告應償還原告國幣 二千五百元並自民國念三年七月念六日起 至執行終了日止給付年利一分之利息 訴訟費用由被告負担▲葛錫江與湯子方等因借欵案（主文）被告湯子方應償還原告國幣四百四十元並自民國念四年九月十五日起 至執行終了日止 常年二分之利息（內減去已付利息國幣卅八元）如經强制執行而無效果被告支成祖王海波應連帶負代償之責 訴訟費用由被告負担▲管伯英與任長林等因抵欵案（主文）任長林應償還原告本國幣五百元 及自民國念一年五月一日起至執行終了日止 按月一分之利息 上開本利就抵押之坐落江都縣顧家鄉陸家渡後圩民田十畝之賣得金 有優先受償權 如抵押財產不敷清償時應由徐桂松負代償之責訴訟費用由任長林負担

▼刑事判決（念三日）▲夏子清等竊盜贓物案（主文）夏子清竊盜處有期徒刑三月緩刑二年▲王龍竊盜案（主文）王龍連續寄藏搬運贓物 處拘役念日▲孫國泰竊盜案（主文）孫國泰共同連續竊盜處有期徒刑四月▲韓昌明竊盜案（主文）韓昌明連續侵占業務上所持有物減處有期徒刑三月▲范殿芳等詐欺案（主文）劉正延無罪▲張文才傷害案（主文）劉正延劉正興均無罪▲徐小傳公共危險案（主文）本件公訴不受理▲徐小傳失火燒燬現供人使用之住宅處拘役卅日緩刑二年▲張錦昌傷害案（主文）張錦昌傷害人身體處有期徒刑二月▲宋金大等賭博案（主文）宋金大薛海山花代元伏後貴卓勤功陳正東回家 至魯玉侯孫洪幹徐來蓮共同在公衆得出入之場所賭博財物各處罰金三元 罰金如易服勞役以一元折算一日 裁判確定前羈押數以一日抵罰金一元牌一副（不全）沒收之▲楊國才等賭博案（主文）楊國才意圖營利供給賭博場所處有期徒刑二月邱瑞臣王子祿王岳王青炎華生陳慶崇張開新陳川楊才全 李德華陳深心共同在公衆得出入之場所賭博財物 各處罰金十元如易服勞役以一元 折算一日 賭具等件照單沒收▲戴子慶訴張家書等詐欺案（主文）張家書張家禮無罪▲徐萬麒强盜罪案（主文）徐萬麒共同預備犯强盜罪處有期徒刑二月 扣押之假手鎗一支沒收▲費田大竊盜案（主文）費田大竊盜處拘役念日▲張永生妨害自由案（主文）張永生以非法方法剝奪人之行動自由處拘役念日▲徐海龍竊盜案（主文）徐海龍竊盜處拘役念日▲俞松茂竊盜案（主文）俞松茂竊盜處有期徒刑三月▲陸紀生賭博案（主文）陸紀生聚衆賭博營利處有期徒刑一月

＊裁定＊

□地方法院

▼民事裁定（念三日）▲裁定季仰周與王寶麒因欠租執行案（主文）抗告駁回抗告費用由抗告人負担（念五日）▲裁定陶仁卿與衡九莊因執行異議案（主文）聲請駁回聲請費用由聲請人負担

＊批示＊

□第一特院

▼民事批示（念五日）▲丁秀欽爲張春陽生死不明解除婚約聲請備案由 查解除婚約應依民法第九百七十六條辦理所請備案一節應毋庸議此批▲蔡沈氏等聲請發給執管遺產證書由 狀悉具狀人前經聲請發給執管遺產證書早經批示在案 茲復據狀稱已故蔡仁初遺產英冊第六九二號及第一二一號道契基地於其生前抵押於泰利公司現在期限已滿請領執管遺產證書證明具狀人等爲蔡仁初之繼承人該公司始能准予取贖過戶等情到院查具狀人是否爲蔡仁初之合法繼承人有權向泰利公司取贖該道契應候本院公告並由具狀人照錄公告稿連繕報紙二十日後再行核辦可也此批

□第二特院

▼民事批示（念五日）▲立劉佈欽過聲請挖劉佈欽過到案阻其攜帶沃立格離滬由 狀悉查聲請意旨係限制沃立格在滬無遷沃立格應向管轄法院提起新訴以資救濟所請本院傳案阻其離滬之處係於法無據應無庸議此批

□地方法院

▼民事批示（念三日）▲王炳南聲請與史桂娥協議離婚備案由 狀悉附件均悉姑准備案附件存此批▲許昌林因與許昌富等分產聲請備案由 狀件均悉此批

▼民事執行（念三日）▲辛祥林聲請查封由 狀悉查張榮生已交國幣七十元在案餘欠已定期六月四日下午二時傳追仰屆時仍抗延即强制執行此批▲周維來院候訊即仍抗延即强制執行此批▲盛金東狀請銷案及領欵領證由 狀悉所請銷案應予照准存案餘欵定五月二十九日下午發還仰遵期來院具領至繳案證物已由該民代理律師王華恩領還取有收條附卷此批▲盛企慶請求從緩執行由 狀悉查本件遷讓部分現經宣示假執行在未經撤銷或變更前依法自不停止前於十八日當庭曉諭並限一星期遷讓在卷茲復狀請從緩執行殊屬違誤仰仍遵照前諭趕日遷讓否則即追具押遷不貸此批▲王競正狀請領欵及執行餘欠由 狀悉債務人業經繳法幣二十元存科待領餘欠定六月一日下午一時執行繳欵仰於是日來院具領可也此批▲沈金泉狀請停止執行由 狀悉本案業經判決確定移付執行 該民如主張有所有權亦應向民庭起訴以資救濟所請停止執行於法不合不准此批▲吳順福繳呈方單三紙請予查封備抵由 狀悉准予將繳案方單函送特二區地方法院 囑託崑山縣政府協助執行可也仰即知照此批▲徐聚經堂聲請銷案領回證物由 狀悉准予銷案存案證物即日攜帶本院收據來院領回此批▲顧芝桂請領證物由 狀悉仰於本月念九日下午二時攜帶本院收據來院領回此批▲張洪生狀請查封主債務人財產由 狀悉所請查封主債務人財產應予照准仰候通知來院指封可也此批▲李振才狀請分別查封及物案執行由 狀悉所請照准此批▲梁玉麟狀請參加另案分配由 狀悉准予參加另案分配可也此批▲盧鍋記聲請執行由 狀悉查本件已由債務人聲請上訴矣所請執行暫毋庸議此批▲張小姐狀請將不動產移轉抵債由 狀悉着速來院找清價金以憑核辦此批▲葉寶書請領贓物由 狀悉仰攜帶本院收據來院領回此批▲徐海濤狀請啓封由 狀悉據稱案已和解請求啓封應予照准此批▲鄭佩林狀請展期繳欵由 狀悉仰迅籌欵清償此批▲彭玛璟狀請銷案由 狀悉所請銷案應予照准此批▲陸贊君之妻聲請展限由 狀悉照准展限兩星期執行此批▲得利車行狀請執行由 狀悉准予派員執行此批▲仲笑根請求鑑價拍賣由 狀悉業已派員估價矣此批▲金記經租賬房請求執行由 狀悉准予派員執行此批▲梁玉麟狀請查封及勒遷由 狀悉所請照准此批▲李培芝狀請查封由 狀悉所請照准此批

＊公示送達＊

□高二分院

▼民事案件 ▲孫學章與吳桂林因借欵上訴一案上訴人所在不明文書不能送達（主文）上訴駁回第二審訴訟費用由上訴人負担

□第一特院

▼民事案件 ▲匯榮公司經租帳房訴代唐輪庭與薛生醫院 周冰梅因欠租遷讓一案被告人應爲送達之處所不明文件無從送達▲瑞泰協公司與和濟公司等因欠租遷讓一案 被告和濟公司法代秦鄴芳應爲送達之處所不明文件無從送達▲美孚油行與新聯合運輸搬場汽車公司等因貨欵 假執行一案債務人新聯合運輸搬場公司妻世忠 劉同富石小泉毛垣山應爲送達之處所不明文件無從送達▲色大拉生與張瀣借欵一案前因被告張瀣應爲送達之處所不明文件無從送達▲生昶莊經租賬房與蘇仁良因欠租涉訟一案前因被告蘇仁良應爲送達之處所不明文件無從送達

▼刑事案件 ▲本院檢察官聲請免除鄭阿顧强制工作之執行一案 茲因被告鄭阿顧住址不明該被告應收之文件無從送達▲老閘捕房訴薛金山等傷害一案 茲因被告薛金山等住址不明該被告應收之文件無從送達▲老閘捕房訴張秋生等鴉片一案茲因被告陳茂如住址不明 該被告應收之文件無從送達▲老閘捕房訴國兆等鴉片一案茲因被告陳靜安住址不明該被告應收之文件無從送達▲老閘捕房訴邊光瀾等强盜一案茲因被告張永康住址不明該被告應收之文件無從送達▲周阿大鴉片一案茲因被告周阿大住址不明該被告應收之文件無從送達▲錢小猴子竊盜一案 茲因被告錢小猴子住址不明該被告應收之文件無從送達▲文備氏殺人一案茲因被告文備氏住址不明該被告應收之文件無從送達

▼定期開審 ▲中南銀行與利實公司等因欠欵一案本院於五月念七日下午三時卅分開審▲源記經租賬房與金榮林車胎行等因欠租一案本院於五月念九日 下午一時五十分開審▲大來銀行與趙輝文等因欠欵一案本院於五月三十日 下午三時三十分開審▲德士古煤油公司與吳馥萬等因欠欵一案本院於六月十五日上午九時開審▲盡興生與盛阿龍等因借欵一案 本院於六月十五日下午一時四十分開審▲中國通商銀行南市分行與朱明德等因押欵案 本院於六月十八日下午二時三十分開審 傅王氏與傅品高因離婚案本院於六月念三日下午二時開審

□第二特院

▼民事案件 ▲蔣伯周與黃卓明爲借欵一案茲因被告 應爲送達之處所不明特此公示送達

▼刑事案件 ▲趙穎澤訴譚祖蔭侵占支票一案 茲譚法警報稱被告譚祖蔭所在不明判決正本無從送達

▼定期開審 ▲鄔錫記與王志成等爲存欵一案 定五月念七日上午十時續行開審▲袁誠記莊與孫藕棠等爲欠欵一案定六月十二日下午二時續行開審▲佛郎打灰絲郎國與司董康與程祝蓀爲確認抵欵一案 規定六月十六日上午九時開審▲建明地產公司與細翟翟既娜爲票欵一案 規定六月十六日上午九時開審

□地方法院

▼定期開審 ▲五洲藥房與程謹記經租賬房因執行異議事件 定於六月十五日下午二時半開審▲賈黃允實與郭寶金因租金事件定於六月十五日下午一時半開審▲彭彰林與童志林因解除婚約事件 定於六月十八日上午九時開審▲李鳳翔與何金田因償欵事件定於六月十五日下午二時開審

民衆廣告

聲明類

被竊聲明
四馬路廣西路申源祥鞋室司賬邱誠官今日上午十時公出携有皮甲一只被竊內藏福州本票一紙第十六號計三十元古曆後三月卅日期又女子號銀行元五元三五七號支票一紙 …… 如有上項原票發現向一概作廢特登各報聲明

洪枚師表楊王發事 維律代黃氏鴻啓
據黃楊氏委稱先夫黃基端在日爲養子鴻發早已成年而今收鴻自立嗣經雙方同意離異即日起子脫離關係…… 電話九三五九九五號

丁鈞師表和陸生事 正律代熊生和啓

保合泰公司啓事

張塵師表根推聲明 灌律代袁寶股聲明

推受盤聲明

推受盤聲明

啓事

江蘇上海第一特區地方法院公告 第二六一三六號
（聲請執管康錦榮遺產）
爲公告事查本院民國二十四年非字第二一八號康德全具狀略稱…… 中華民國二十五年三月日

江蘇上海第一特區地方法院公告 三〇三一三
（爲山朱等聲請繼續公示催告定限承債權人朱鳳池報明債權）

崔錫湧歸化聲明

上海市立萬國公墓擴充地穴出售
市立萬國公墓爲便利各界之購置…… 欲購者請向本公所接洽

遺失類
奉賢青溪吳宗秀遺失存單啓事

遺失行戳聲明
敝同豐永酒行向用之長形行戳於五月二十三日忽然遺失……特此登報聲明 同豐永酒行啓

遺失支票
茲遺失中國銀行新開辦事處八支票○一行〇六號四百六十元期…… 聲明作廢

遺失聲明
浙江實業銀行定期儲蓄存單…… 仇子同啓

遺失電話押據單聲明

遺失作廢
今因信孚泰號二十年……

遺失旅館保證金收條

遺失存證明

遺失保管箱印鑑圖章

遺失聲明

遺失聲明

遺失聲明

遺失田單
聲明 翟生平啓

遺失田單
夏福福啓

遺失田單
張進發啓

遺失糧串

遺失田單
王全啓

遺失聲明

遺失田單
孫順卿啓

遺失劈單
唐臣殿啓

遺失田單
楊兆瑞啓

遺失土地執業證聲明